O TEMPO

Tempo bom. Novo... Temperatura estavel. Ventos de Sul a Leste, frescos.

Maxima: 24,9.

Minima: 14,8.

EDIÇÃO DOMINICAL — 2 SEÇÕES — 16 PAGINAS — 50 Centavos

Diario Carioca

Fundador: J. E. DE MACEDO SOARES

MAIO 1945 27 DOMINGO

ANO XVIII | RIO DE JANEIRO | Diretor: HORACIO DE CARVALHO JUNIOR | PRAÇA TIRADENTES N.º 77 | N.º 5.197

VIOLENCIAS DE UMA DITADURA "PROGRESSISTA"...

400 ESQUERDISTAS PRESOS EM SÃO PAULO

TOQUIO EM CHAMAS

EM PERIGO O CORREDOR JAPONÊS ATRAVÉS DA CHINA

Retiram-se de Cantão e Hong-Kong as Tropas Japonesas — Sondagens de Paz do Japão ás Potencias Ocidentais

CHUNGKING, 26 (De George Wang, correspondente da U. P.) — Informa-se que as forças japonesas estão se retirando de zonas de Cantão e Hong-Kong, na provincia de Kwantung, ao que parece em obediencia ao plano de abandonar a maior parte do sul da China e fortalecer-se no norte do país.

As forças niponicas começaram a retirar-se para o norte através de Hankow e, segundo informações fidedignas, somente resta em Cantão uma pequena guarnição japonesa.

Acredita-se que a razão da retirada foi o triunfo chinês, no oeste da provincia de Hunan, que ameaça cortar o corredor niponico através da China.

Informou-se em centros responsaveis que recentemente uma divisão chinesa penetrou naquele corredor sem encontrar resistencia.

A agencia central noticiosa disse que os japoneses, ao se retirarem do leste da China — especialmente das provincias de Chekieng e Fukien — deixaram sem alimentos a população nativa.

As forças inmigas levaram consigo quantos generos alimenticios havia nessa regiões.

O CERCO DO JAPÃO

O major general Claire Chennault, anunciou que os aviões de sua 10ª Força Aérea eliminaram "centenas" de soldados japoneses em retirada da frente da provincia de Hunan, no norte da China.

Essa força realizou numerosas incursões contra as linhas de abastecimento ao oeste da via ferrea Peiping — Hankow e na

(Conclue na 2ª pag.)

QUATRO MIL BOMBAS INCENDIARIAS DESPEJADAS SOBRE A CAPITAL DO JAPÃO

Completamente Arrasada a Zona Comercial da Cidade e Incalculaveis os Prejuizos

GUAM, 26 (U. P.) — A maior parte de Toquio ficou reduzida a ruinas envoltas em chamas, depois de um ataque com bombas incendiarias realizado por 500 Super-Fortalezas Voadoras.

O primeiro ministro japonês Suzuki anunciou que os in-

(Conclue na 2ª pag.)

A OPINIÃO LIBERAL PROTESTA CONTRA OS METODOS FASCISTAS DO ESTADO NOVO

A Policia Paulista Não Tomou Conhecimento Ainda da "Linha Justa"... — Entre as Vitimas das Tropelias da Policia Estão Figuras de Relevo dos Nossos Meios Intelectuais

ESTE caso das prisões em São Paulo é outro sintoma e outra advertencia, como ontem assinalamos ao registá-lo, da maneira por que o governo está encaminhando os dados do problema politico nacional e dos resultados de certas taticas cerebrinas e vazias de qualquer conteudo objetivo que se apresenta justamente como se fosse o modelo de objetividade e realismo — que são estas as palavras magicas com que estes senhores defendem os seus pontos de vista e supões confundir o subjetivismo dos liberais.

NO MESMO DIA: DIP E PRISOES

A ação da policia paulista representa a face verdadeira da Ditadura, encoberta de maneira ostensiva pela mascara de propositos democratizantes e liquidacionistas, de propositos de entregar pacificamente o poder ao eleito legitimo da Nação, mascara que os acontecimentos vão se encarregando de arrancar.

Ontem, era o caso do DIP re-

(Conclue na 2ª pag.)

AMEAÇAM OS PRODUTORES DE CANA DO ESTADO DO RIO

GREVE DE CEM MIL LAVRADORES

CAMPOS, 26 (Do correspondente) — Na reunião de hoje do Sindicato Agricola deliberaram os fornecedores de cana declarar-se em greve, caso o interventor Amaral Peixoto deixe de cumprir sua palavra "dar por resolvida a questão de preço da cana até o dia 31" conforme prometeu quando aqui esteve na Convenção. Será a maior greve da lavoura sul-americana. Aproximadamente cem mil pessoas cruzarão os braços.

Desde 1941 os lavradores fluminenses esperam a re-

DESCONTENTES COM O DESPREZO DO GOVERNO FLUMINENSE ÁS SUAS PRETENSÕES

gulamentação do artigo 87 do Estatuto da Lavoura,

(Conclue na 2ª pag.)

A CONFUSÃO PROVEITOSA

J. E. DE MACEDO SOARES

DEVEMOS admitir que o sr. Getúlio Vargas tem grande interêsse em alargar e aprofundar a desordem reinante nos espiritos por tôda a extensão do país. Êsse interêsse, friamente calculado, consiste em mostrar praticamente a necessidade de um govêrno capaz de evitar a balbúrdia em ocasiões difíceis como as que atravessamos. Apenas o procedimento do ditador também mostra a capacidade de fomentar a balbúrdia, que assiste aos governos inspirados na conveniência privada de seus detentores. Aliás, o sr. Getúlio Vargas foi sempre um ditador confusionista; a diferença está em que três meses atrás não se podia dizer isso e hoje pode-se gritar por cima dos telhados.

A agenda dos erros e abusos do govêrno assinala fatos que o assemelham à casa de Orates.

Vida cara, como se sabe, não é o nível elevado dos preços da vida, mas a desproporção, a desiqualdade, o desequilíbrio entre preços e preços, entre preços e salários e vencimentos. Tôda vez que, num regime anormal, se introduzem soluções esporádicas ou excepcionais, faz-se sentir a ameaça da vida cara. A Coordenação Econômica e o Abastecimento nunca compreenderam as verdades elementares, ou melhor, sempre se deixaram influenciar por especiosos argumentos e confusões propositais, tendentes ao câmbio negro, à especulação do racionamento, às mistificações do fornecimento.

A ditadura é useira e vezeira em meter a mão no bolso alheio para se locupletar ou distribuir o dinheiro que não lhe pertence. Habituou-se a isso na execução orçamentária e, diante da espantosa complacência do contribuinte, decidiu fazer da extorção uma regra de vida. O sr. Gustavo Capanema, com sua incorrigível falta de critério, aproveitou as dificuldades gerais para apresentar mais uma de sua inspiração. Entendeu que os professores dos colégios particulares ganham pouco, o que é exato. Mas, em vez de lhes aumentar os proveitos direta ou indiretamente com favores do govêrno, determinou que os colégios o fizessem, tirando de suas receitas. Mas essas receitas não se deveriam alargar nas suas fontes próprias. Fizessem os diretores o milagre, engrossando as despesas sem acrescentar as receitas. Contudo o sr. ministro da Educação, por "equidade", permitiu a cobrança de uma cota de inscrição, tirada do couro dos pais dos alunos, os quais, sem o respectivo recibo, não serão admitidos nas bancas de exames parciais.

Os protestos choveram de todos os lados, porque esse gênero de encargos impostos discricionariamente é aos mais odiosos e injustos, pois atinge tôdas as pessoas que custeiam estudantes, sendo insensível para alguns e insuportável para o maior numero.

Recentemente, com a mesma levtandade, o chefe do Serviço de Abastecimento facultou a majoração dos preços nos hoteis e pensões. Diante do protesto geral, o chefe recuou. Mas recuou de um lado só, reconsiderando a portaria 115, relativa aos hoteis, esquecendo a 116, que trata das pensões.

Por outro lado, o Departamento de Fiscalização da Prefeitura, naturalmente contemplando o fim da guerra européia, entendeu que já estamos nadando na abundância e que é tempo de favorecer os negócios dos mercadinhos, forçando a freguesia a abastecer-se nos seus balcões. Para tal fazer, lembrou-se de suprimir os caminhões que vendem frutas nas ruas, que, na verdade, ajudam e facilitam a vida das donas de casa. Acresce que tais caminhões empregam muita gente, criaram hábitos, estabeleceram costumes. Admitimos que a normalidade dos negócios convenha tanto aos negociantes que pagam impostos, como à Prefeitura que os percebe. Mas estamos em alguma classe de normalidade? Vemos restabelecidos os fornecimentos ordinários com a abundância e as facilidades necessárias?

Todavia o sr. Getúlio Vargas não se contenta com pouco estropício. Estendeu seu raio de ação a São Paulo. Pois não foi o "queremos" que promoveu, alimentou e coroou de rosas os grevistas da indústria, os ferroviarios e os portuários? Não foram os delegados e agentes do Ministério do Trabalho, orientados pelo doutor Marcondes e dirigidos pelo sr. Segadas Viana, que provocaram o largo movimento de inquietação que alarma tôda a produção paulista? Pois se foi tudo isso (como está largamente provado), a que vêm os escândalos e violências do famigerado delegado Ribeiro Sobrinho, prendendo e maltratando pessoas que se encontravam pacificamente na sede de sociedades socialistas de São Paulo? Então não sabe o doutor Ribeiro Sobrinho do ótimo entendimento do Pai dos Pobres com o sr. Luiz Carlos Prestes, que é hoje um filho dileto dos ricos, isto é, dos "detentores do capital benéfico"? Não sabe que o sr. Getúlio Vargas mandou dez valentes de sua guarda-pessoal para garantirem desnecessariamente o chefe comunista no comício popular de São Januário?

Variando de tema, a ditadura pôs outras pedras no sapato dêsse desbaratado povo brasileiro. Uma delas foi o novo "D.I.P.", deduzido do velho. Apresenta-se agora como dessas bengalas de estoque. Aparentemente um apoio inofensivo, na realidade uma arma de guerra.

A demissão e aposentadoria do presidente do Supremo Tribunal Federal também molestam o homem da rua. Vale tão pouco o primado da magistratura brasileira, que o tornem objeto de uma simples manobra eleitoral? Estamos ainda tão longe de um sentido jurídico no nosso govêrno, que se imponha impunemente à nossa mais alta Côrte de Justiça o seu presidente, que deveria ser de sua elementar e privativa escolha? E nem ao menos valeu ao juiz escorraçado o viático do telegrama que, em 1° de maio, mandou ao ditador o felicitando pelo furioso discurso em São Januário?

Mal haver por bem querer... Melancólica experiência, que Deus queira aproveite ao honrado sucessor do sr. ministro Eduardo Espinola.

INTIMADO O COORDENADOR A FORNECER GASOLINA Á CLASSE MEDICA

UMA GREVE INEDITA

OS MEDICOS SÓ ATENDERÃO AOS DOENTES EM SEUS CONSULTORIOS

FIM DAS VISITAS A DOMICILIO — FICARÃO SEM FACULTATIVOS OS HOSPITAIS — CONSEQUENCIAS DE UMA FORMA DE PROTESTO AO RACIONAMENTO DA GASOLINA

S. PAULO, 26 (Da sucursal do DIARIO CARIOCA) — As greves continuam perturbando a vida de São Paulo, criando obstaculos serios á população. Agora são as estradas de ferro, cujos funcionarios abandonam o serviço. Não ha transporte para passageiros nem para os artigos necessarios á alimentação do povo.

A Paulicéia, porém, está ainda ameaçada por uma greve das mais serias e originais: a dos medicos.

Trata-se de uma atitude inedita, de uma "parede" jamais registada em qualquer parte do mundo.

Desejando maiores esclarecimentos sobre o caso falamos a varios clinicos e soubemos que a idéia da greve está ganhando terreno. Não se trata de nenhum boato. Já está assentado o dia. O gesto dos medicos — segundo nos foi informado — é motivado pelas longas demarches da Comissão de Racionamento de Combustiveis. Antes de acabar a guerra, já tinha sido marcado o dia em que se começaria a fornecer gasolina aos clinicos bandeirantes. Entretanto, os prazos têm sido esgotados e nada de positivo. Assim, resolveram os interessados que, se até o dia 15 do mês proximo não houver gasolina, farão greve, isto é só atenderão aos clientes nos consultorios. Os hospitais e os doentes que se conservarem em seus lares não serão atendidos.

Alegam os futuros grevistas que não podem concordar que lhes neguem gasolina, quando este combustivel está sendo vendido no Estado pelo cambio negro, sendo utilizado para fins turisticos e comerciais.

400 Esquerdistas Presos em São Paulo

(Conclusão da 1ª pag.)

vigorado, voronofizado no DNI. Ontem mesmo, um pouco mais tarde, ali adiante, em S. Paulo, era o caso das prisões. Foram mais de 400 pessoas as vitimas da tropelia imprevista, mulheres e menores. Homens, de varias camadas sociais, de varias condições, de varias tendencias politicas, que se ligavam, entretanto, por uma posição comum: as aspirações democraticas e os ideais esquerdistas. Entre eles figuram pessoas de destaque da inteligencia brasileira, como o ensaista Caio Prado Junior, o romancista Jorge Amado, o pintor Clovis Graciano e jornalistas de grande mérito.

Não é por eles apenas, porém, que o fato se torna odioso, monstruoso mesmo. E' pelas 400 criaturas humanas, de graus de cultura os mais diversos, das mais diversas condições de vida, mas seres humanos todos, cuja liberdade sofreu uma injustificada violação — é por todas estas criaturas que levantamos a nossa voz em sinal de protesto e de advertencia.

O PROTESTO

Protestamos contra os que praticaram ato tão revoltante e arbitrario.

Estes homens, que foram apanhados nas sédes de organizações politicas, no exercicio de pacificas atividades legais, em alguns casos destituidas mesmo de qualquer carater partidario imediato, sob a alegação de diligencias relacionadas com o fomento de gréves e perturbações da ordem — constituem na verdade as vitimas do clima fascista inseparavel da Ditadura.

Todo mundo está farto de saber a posição anti-grevista das entidades atingidas pelo arbitrio policial e o carater não apenas de adeptos da ordem, mas de defensores, de mantenedores da ordem de que se revestem suas atividades politicas. Todos estão fartos de saber, por outro lado, que as gréves, quando não oriundas em si mesmas do descontentamento economico que a falencia da economia estadonovista espalhou pelo país como uma peste, quando insufladas por elementos estranhos as proprias atividades em gréve para fins politicos, o tem sido na verdade, pelos proprios agentes da Ditadura a serviço de inconfessaveis propositos de fazer gerar a confusão e a insegurança, clima de que necessita o Ditador para mais uma usurpação do poder.

Entretanto, o governo, que manobra a desordem, manobra igualmente a "repressão" da desordem, atribuindo-lhe a mais inverossimel das procedencias; punindo, pelos atos que ele mesmo pratica, quem ele bem entenda em seu arbitrio e criando ao mesmo tempo a aparencia de insegurança publica que pretende constituir, com o correr dos tempos, em sucedaneo do "plano Cohen" de 37 para o golpe de 45.

ADVERTENCIA

Ao mesmo tempo, porém, que protestamos com a maior veemência contra esta ignomia policial deste Estado Novo, que aos poucos ressuscita da morte aparente dos primeiros dias de recuperação democrática — levantamos com este caso das prisões de São Paulo uma advertência diante dos olhos do mais prestigioso lider esquerdista.

O sr. Luiz Carlos Prestes proclama que ninguem tem o direito de duvidar do patriotismo do sr. Getulio Vargas, que o dito sr. Getulio Vargas está prestigiado pela vitória da FEB, que só com a conservação do dito senhor no poder se poderá caminhar para a democracia, constituindo a sua saída do Govêrno — mesmo se voluntaria — uma deserção e uma traição da sua parte para com o Brasil e, alem disto, uma oportunidade para os fascistas e reacionários.

Pomos de lado, desta vez, toda a argumentação que temos amplamente desenvolvido, aqui, no sentido de caracterizar a ausência de fundamentação adequada a estas afirmações saídas na auto-suficiência sistemática, ou melhor, dogmática, que caracteriza o pensamento e a expressão do líder comunista, assim como a espécie de obediência cega que lhe prestam seus adeptos.

Não queremos insistir na contradição de se defender que o sr. Getulio, — justamente a pedra no meio do caminho que desviou o Brasil da estrada democrática e o impede até hoje que ela retorne — se permanecer no poder, será uma garantia de democratização, enquanto que se sair, além de uma traição e uma deserção, será uma oportunidade para os fascistas e reacionarios se apossar do dito poder, como se os que nele estivessem não é que fossem os fascistas e que estão de fora não fossem os democratas.

O que queremos apontar é o exemplo concreto de S. Paulo como uma advertência para a bôa-fé dos que de bôa-fé acreditem nesta "linha justa", como eles a chamam, suicida, como preferimos denominá-la.

O caso de S. Paulo não é o que eles costumam chamar de "subjetivismo liberal de pequenos-burgueses". É um fato concreto, "objetivo, realista" — como a si próprios se classificam. Um fato que revela simplesmente uma coisa: a Ditadura não morreu nem caminha para morrer por si mesma, de morte natural e espontanea. A Ditadura não se democratiza por si própria. Ao contrário, a Ditadura sobrevive, a Ditadura defende-se, conserva-se medularmente fascista, a Ditadura reage, busca meios e modos de se refazer do golpe sofrido com as liberdades reconquistadas a titulo precário pelo povo. Quer recuperar a força, durar, se não mil anos como a de Hitler, pelo menos até onde chegue a longevidade do sr. Getulio Vargas.

O PLANO DE PRESTES E O CONTRA-PLANO DE VARGAS

Não pense o sr. Carlos Prestes, com o seu plano de permanência de Getulio no poder, que possa ganhar o tempo suficiente para organizar o povo de baixo para cima, num lento processo de arregimentação de massas populares, para só então liquidar a Ditadura getuliana. O tempo, que passa para ele passa igualmente para o ditador. O tempo, de que ele pretende dispôr para a formação desses organismos de base, será o mesmo de que disporá o sr. Getulio para pôr em ação os seus meios de dissolver homens e improvisar situações em proveito próprio. Esta — sejamos justos — constitue uma das maiores habilidades de prestidigitação do Ditador: dissolver os homens que dele se acercam, usando-os, gastando-os, inutilizando-os; e, a custa destes homens gastos, armar situações que lhe favoreçam as ambições de permanência, de perenidade no poder.

O sr. Prestes, após longo tempo de contacto perdido com estes sortilegios e encantações do Ditador, não pode avaliar a exata extensão do perigo que corre com a sua "habilidade" de principiante, de amador, enfrentando a habilidade do profissional veterano que apenas disso tem vivido e sobrevivido politicamente. Não pense que com a sua lenta organização de base estará comendo o sr. Getulio por uma perna sem que este o sinta: quando der fé, o sr. Getulio o terá roido pelo cranio. Ainda se ele pudesse repetir o milagre de Josué: parasse o sol só para si, deixando o do sr. Getulio em movimento, vá lá. Mas, apesar de todo o carater religioso em que se vão convertendo as relações internas dos adeptos juramentados do sr. Prestes, não cremos que a coisa tenha dado para obrar milagres.

Não se esqueça, pois, o chefe da seita e os seus fiéis, as suas ovelhas: o tempo que eles ganham, o sr. Getulio ganha tambem. E nesta coisa ninguem poderá jamais vencer o sr. Getulio: o reforço que o credito aberto ao Ditador ha de levar a este, dar-lhe-á forças tais de recuperação, que lhe ha de permitir, por certo, usurpar mais uma vez o poder e esmagar ainda, de quebra, os seus benfeitores. Tal como em 1937, com os integralistas, com o sr. Plinio Salgado.

Não queira o sr. Carlos Prestes, homem de outra substancia, fazer o papel de Plinio Salgado, que, tambem, por um momento, se supôs Condestavel da ordem getuliana.

Que grande sinal de alerta que é este caso das prisões de S. Paulo!

DIARIO CARIOCA

EXPEDIENTE:

Diretoria:

Horacio de Carvalho Junior — Diretor Presidente

Danton Jobim — Diretor Secretario

J. B. Martins Guimarães — Diretor Gerente

Telefones:

Direção: 22-3023 — Chefe da Redação e Secretaria: 42-5571 — Redação: 22-1559 — Administração e Gerencia: 22-3025 — Publicidade: 22-3018 — Oficinas: 22-0824

ASSINATURAS:

Para o Brasil:

Ano . . . . Cr$ 90,00

Semestre . . . . . Cr$ 50,00

Para o Estrangeiro:

Ano . . . . Cr$ 200,00

Semestre . . . . . Cr$ 130,00

VENDAS AVULSAS:

Em todo o Brasil:

Dias uteis . . Cr$ 0,40

Aos domingos . Cr$ 0,50

Por avião . . . Cr$ 0,60

São cobradores autorizados os srs. Antonio Ferreira da Rocha e Ernesto de Souza

As faturas e recibos extraidos a partir de 23 de janeiro de 1945 só serão válidos com o visto da Contabilidade e assinatura do cobrador autorizado.

Percorre o interior do país a serviço desta folha o sr. Romualdo Perrota, nosso inspetor.

SUCURSAIS:

São Paulo: diretor, Mario Cordeiro — Rua Xavier de Toledo 84, 1º andar, sala 8 — Telefone: 4-0896.

Minas Gerais — Belo Horizonte — diretor Antonio Brasil Gama da Costa — Rua da Bahia 919 1º — Telefone: 2-0786

DEPARTAMENTO DO SUL DO PAIS

Para S. Santa Catarina e Rio Grande do Sul, diretor: Caio Machado — Rua Lamenha Lins, 220 — Curitiba.

REPRESENTANTE:

Pernambuco — Recife: Rui Duarte.

Publicidade: 22-3018

PRAÇA TIRADENTES, 77

NA PRESIDÊNCIA DO SUPREMO O MINISTRO JOSÉ LINHARES

Aposentados os Ministros Eduardo Espinola e Bento de Faria

Ministro José Linhares, novo presidente do S. T. F.

O presidente da Republica assinou decretos aposentando os srs. Eduardo Espinola e Bento de Faria no cargo de ministros do Supremo Tribunal Federal e nomeando o ministro José Linhares para presidente da alta corte de Justiça.

Como Ficar Quites Com o Serviço Militar

INSTRUÇÕES BAIXADAS PELA 1.ª CIRCUNSCRIÇÃO DE RECRUTAMENTO

A 1ª Circunscrição de Recrutamento tendo em vista proporcionar ao publico todas as facilidades para regularizar sua situação perante o serviço das armas, solicita-nos a publicação das seguintes Instruções, baseadas no recente decreto-lei sobre o Serviço Militar:

"Art. 1º — O brasileiro prova a condição de estar em dia com as obrigações concernentes ao Serviço Militar com um dos seguintes documentos:

a) — dos 18 anos de idade até a data da convocação de sua classe com o certificado de alistamento militar, no qual conste tambem o registo da residencia (atual) do alistado;

b) — da data da convocação da respectiva classe em diante;

1) — pelo certificado de reservista de 1ª, 2ª ou 3ª categoria com o registo da residencia (atual) e do comparecimento no "Dia do Reservista";

2) — pelo atestado passado pelo comandante do corpo, chefe do serviço etc., de que o cidadão está em serviço ativo nas Forças Armadas;

3) — pelo certificado de alistamento com o registo de incapacidade fisica temporaria, desde que ainda se encontre dentro do prazo da obrigação de apresentar-se para nova inspeção de saude;

4) — pelo certificado de isenção definitiva do Serviço Militar em tempo de paz;

5) — pelo atestado de estar matriculado e frequentando qualquer dos cursos de formação de oficiais ou praças para a Reserva das Forças Armadas;

6) — pelo certificado de alistamento militar com o registo de estar dispensado da incorporação (art. 11 do Decreto-lei n. 7.343, de 6 de fevereiro de 1945);

7) — pelo certificado de alistamento militar, com o registo de ser excedente e estar dispensado de frequentar centro de formação de reservista de 2ª categoria (art. 10, § 2º, do citado Decreto-lei n. 7.343);

8) — pela caderneta militar fornecida pelo Exército ou documento equivalente fornecido pela Armada ou pela Aeronautica, com registo de tratar-se de reservista em dia as obrigações concernentes ao Serviço Militar.

Art. 2º — Aos brasileiros portadores de certificado de reservista de 2ª categoria fornecido pelo Colegio Militar se aplica o disposto § 3º do art. 2º do referido Decreto-lei n. 7.343.

Art. 3º — Para alistar-se o cidadão deverá apresentar os seguintes documentos:

a) — se for brasileiro nato certidão de nascimento extraida do Registo Civil, ou em sua falta, uma prova legal equivalente (diploma de instituto de ensino superior do qual conste a idade do alistado; certidão de casamento passado pelo Registo Civil, se dela constar a data do nascimento do alistado; justificação de idade em Juizo competente).

O alistado que não tenha sido registado civilmente ou que alegar não possuir a prova desse registo, ou ainda que ignore se foi ou não registado e qual o lugar em que o foi, será tambem alistado na conformidade do disposto no art. 4º do aludido Decreto-lei n. 7.343;

b) — se for brasileiro naturalizado, prova de naturalização.

c) — em qualquer dos dois casos atestado de resistencia minima de 1 ano, devidamente legalizado e fornecido gratuitamente, passado pelo delegado de Policia da residencia, se se tratar de habitante do distrito de recrutamento dispensado de convocação (art. 7º do mencionado Decreto-lei n. 7.343).

d) — declaração de que ainda não se alistou em outra repartição, assinalada pelo alistado, ou a rogo deste, no caso de não saber ler ou escrever, por dois oficiais da ativa ou da reserva das Forças Armadas, da ativa das Forças Policiais ou por dois funcionarios civis, federais, estaduais ou municipais:

Art. 4º — São repartições alistadoras:

1) — as Juntas de Alistamento Militar;

2) — as unidades e estabelecimentos militares do Exército (elemento associado ou, na falta, ajudante ou secretario).

3) — as Circunscrições de Recrutamento (3ª Seção);

4) — os orgãos alistadores da Armada;

5) — os orgãos alistadores da Aeronautica;

6) — os Consulados Brasileiros no estrangeiro, para os cidadãos ali residentes.

Paragrafo unico — A partir de 1 de agosto de 1945, nas localidades onde existir unidade ou estabelecimento militar do Exército não haverá Junta de alistamento Militar.

Art. 5º — As repartições alistadoras funcionarão durante todo o ano, para fins de alistamento.

De linhas aerodinamicas e atraentes, estas moças, ageis e vivas como azougue, são um processo de Tio Sam para os olhos da gente sedentos de beleza e graça. Elas constituem na sua radiosa juventude esportiva o rebento mais viridente e formoso da familia "yankee" e são assim como um ramalhete heraldico vindo de Nova York e de outras metropoles fabulosas para enfeitar com sua fragrancia e vida as noites cariocas. "Cover-girls" de fascinante silhueta, estas nossas amaveis vizinhas do norte breve serão apresentadas á sociedade patricia na "boite" risonha e clara do Posto Seis quando, numa exibição que marcará época, terão oportunidade de mostrar aos elementos exponenciais do "set" social carioca os ultimos modelos de uma das mais afamadas casas de moda do Rio. Serão uma corça de mocidade e beleza completando o "show" em que neste momento fulguram June Preisser, Ellien O'Brien e Adelia Mac Garcia.

Atlântico

EM PERIGO O CORREDOR JAPONÊS ATRAVÉS DA CHINA

(Conclusão da 1ª pag.)

zona sul do rio Amarelo, avariando 14 locomotivas.

Não foi encontrada oposição aérea.

O jornal comunista "New China Daily" interpreta as retiradas japonesas das provincias de Kwangsi e Fukien, assim como de Hunan; Chekiang e Honan, durante os ultimos 15 dias, como um "dos esforços japoneses para demonstrar sinceridade em seus propositos de concertar a paz com a Inglaterra e os Estados Unidos".

Afirma o jornal que o Japão fez sondagens de paz condicional aos anglo-americanos, nas quais propôs reservar-se o direito de dominar somente a Mandchuria, Coréia a norte da China, abandonando o sul da China e todas as ilhas dos mares do sul do Pacifico.

EXAME RELAMPAGO

As multas centenas de emendas oferecidas pelas correntes politicas e pelos juristas ao projeto da lei eleitoral foram examinadas de afogadilho pelo ministro da Justiça.

Quase todas tiveram o destino que já se previa: pararam na cesta de papeis sujos do sr. Agamemnon Magalhães.

O fato é que ontem pela manhã a secretaria do titular da pasta da Justiça, segundo noticiou a imprensa governista, já tinha preparado o texto definitivo da futura lei eleitoral, que á tarde seguiu para o Palácio Guanabara. Assim, amanhã ao que tudo indica, o "Diário Oficial" estampará o novo estatuto legal.

A tarefa do sr. Agamemnon Magalhães foi concluida com enorme rapidez. Pudera. A exemplo do que fazia o finado Hitler, o ministro da Justiça executou uma guerra relampago contra as emendas, que foram quase todas rejeitadas.

Quatro Mil Bombas Incendiarias Despejadas Sobre a Capital do Japão

(Conclusão da 1ª pag.)

cendios danificaram tanto Toquio, que a cidade terá de ser totalmente reconstruida.

As transmissões da emissora japonesa dizem que o Palacio do Imperador foi parcialmente destruido; porem Hirohito, a imperatriz e sua mãe sairam ilesos.

INCENDIADO O PALACIO IMPERIAL

A radio emissora de Toquio declarou que o bairro onde está situado o Palacio Imperial no centro da capital foi incendiado e grande parte do resto da cidade foi "arrasada".

Os incendios foram propagados e intensificados pelo vento de velocidade de mais de 100 quilometros por hora.

O Gabinete japonês acelerou a sessão de emergencia para considerar esse desastre bem como as mas noticias de Okinawa, Filipinas, China e outras parte da cambaleante "espera do co-prosperidade".

TERRIVELMENTE CASTIGADA PELA AVIAÇÃO

As transmissões niponicas asseram claramente que a capital foi terrivelmente castigada. Um comunicado dizia:

"Toquio foi literalmente arrasada".

Embora admitindo que haja exagero em consequencia do panico e do terror não há duvidas de que grandes zonas industriais e comerciais e residenciais foram arrasadas.

As Super-Fortalezas Voadoras lançaram quatro mil toneladas de bombas incendiarias e o forte vento completou a obra de destruição.

A ZONA COMERCIAL TOTALMENTE DESTRUIDA

Outras transmissões declararam que a zona comercial onde se encontram muitos edificios do Governo foi praticamente arrasada.

Suzuki declarou qque lamenta os danos sofridos pelo Palacio Imperial e insinua que o Gabinete pode ser "renovado".

Esperam-se as fotografias aéreas para se anunciar oficialmente os danos sofridos pela capital inimiga; porem desde já se tem a certeza de que o ataque foi devastador.

Um dos aviadores que intervieram no ataque disse estar disposto a apostar cem contra um que o "lar de Hirohito já não existe".

CONSIDERAVEIS DANOS

Suzuki expressou tambem que o ataque de hoje realizado pelas super-fortalezas "foi relativamente em grande escala", devendo admitir-se que os "numerosos incendios avivados por forte vento causaram consideraveis danos. Devemos fazer agora grandes esforços pela vitoria. Nossa formosa capital deve ser construida novamente desde as bases. Atualmente não existem esperanças de simples reparação."

TREZENTOS APARELHOS NO ATAQUE

A emissora de Toquio calculou que 300 super-fortalezas atacaram a capital, durante tres horas, das 10,30 da noite de ontem até 1,30 da madrugada de hoje. Embora essa noticia se refira a 300 bombardeiros, o comunicado do Quartel Imperial, com o evidente proposito de diminuir a importancia do ataque, disse que a intervenção foi feita aproximadamente por 250 super-fortalezas e reiterou que os incendios foram em sua maior parte extintos ao amanhecer de hoje.

DIZEM TER DERRUBADO 47 FORTALEZAS VOADORAS

O comunicado afirma que foram derribadas 47 super-fortalezas, tendo sido avariadas muitas outras. Existem indicações de que o ataque prejudicou as transmissões da emissora de Toquio. Os boletins noticiosos japoneses de hoje duraram 10 minutos, ao invés de 15, e posteriormente sua duração foi diminuindo até ficar reduzida a 4 minutos e meio. O boletim das duas da manhã foi lido por mulher ao invés de homem.

ALVO DOS BOMBARDEIROS

Uma transmissão niponica expressou que as escolas, os hospitais e "lugares sagrados bem conhecidos" constituiram alvo dos bombardeios. Acrescentou que varias instituições de ensino publico foram arrasadas por incendios, como a Universidade Imperial, a Universidade de Bunrika, seis escolas de ensino secundario e sete escolas elementares. Tambem foram arrasados varios grandes hospitais.

Entre os lugares sagrados que a emissora de Toquio deu como destruidos, estão o Santuario Ataco e o Templo de Zojo. A Embaixada sovietica, a Legação sueca e finlandesa foram totalmente destruidas. A embaixada norte-americana sofreu danos consideraveis.

"REUNIÃO EXTRAORDINARIA" DO GABINETE

A emissora de Toquio informou tambem que Suzuki convocou o Gabinete para uma "reunião extraordinaria" a se realizar ás onze horas, no curso da qual o primeiro ministro fez "relevante declaração sobre o incendio no Palacio Imperial, em consequencia do ataque aéreo inimigo na noite de 25 de maio".

Acrescentou que os membros do Gabinete declararam sua intenção de "renovar o Governo".

Todos os membros do Governo inclusive os que não têm funções de ministros, deliberaram sobre os danos causados. O Quartel General Imperial disse que o terreno do Palacio Imperial foi destruido enquanto Suzuki afirmou que o proprio Palacio Imperial havia sido destruido.

Greve de Cem Mil Lavradores

que dispõe sobre a tabela de praços.

O representante dos usineiros declarou ao sr. Pereira Pinto, chefe local do Partido Social Democratico, em reunião havida, que os lavradores pleiteiam o aumento por não gostarem de trabalhar, vivendo em cabarés!

Diante do desprezo com que foram encaradas suas reivindicações, a Assembléia do Sindicato Agricola deliberou nomear uma comissão para apresentar ao sr. Pereira Pinto o vigoroso protesto da classe, contra a injuria que sofreu.

O SR. AGAMEMNON PROMETE:

O NOVO DIP NÃO EXERCERÁ AÇÃO COERCITIVA

O MINISTRO DA JUSTIÇA PROCURA ABRANDAR A PREVENÇÃO GERAL COM QUE FOI RECEBIDO O DEPARTAMENTO NACIONAL DE INFORMAÇÕES "NÉ" DEPARTAMENTO DE IMPRENSA E PROPAGANDA...

O ministro Agamemnon de Magalhães voltou ontem a falar aos jornalistas, que reuniu em seu gabinete, a fim de lhes comunicar o seu pensamento sobre o sentido que se deve dar á reforma que vem de sofrer o DIP, substituido pelo Departamento Nacional de Informações. A explicação pareceu-lhe oportuna diante da decepção manifestada pela imprensa lida, espantada com a semelhança de irmãos gemeos que existe entre o decreto de criação do DIP e do D. N. I.

Acredita, no entanto, o sr. Agamemnon, que existem diferenças fundamentais no espirito das duas instituições, acentuando que a simples eliminação da palavra propaganda realça esse fato.

Os jornais não terão a obrigatoriedade de publicar os comunicados de interesse do governo, sendo inteiramente livre a manifestação de suas opiniões.

REGISTO E ISENÇAO DE PAPEL

Quanto á isenção de impostos para o papel de imprensa e o registo de jornais novos, esclarece que o D. N. I. não tem poderes para cassar a isenção e para o registo. Apenas lhe compete verificar a idoneidade de pessoas que pedem registos novos, evitando a infiltração no seio da imprensa organizada de elementos que não sejam dignos de a ela se incorporarem.

PARTICIPAÇÃO DOS ORGAOS DE CLASSE

Adianta ainda o ministro que o Sindicato dos Jornalistas Profissionais e o Sindicato dos Proprietarios de Jornais e Revistas colaborarão ativamente nas atividades do novo Departamento, interessado em tornar a imprensa cada vez mais livre.

A CENSURA

Abordando o tema que mais atinge ao interesse publico, o ministro da Justiça, declarando que não caberá ao D. N. I. estabelecer nenhuma norma a respeito, esclarece que isto será regulado pelo Congresso, quando se reunir, votando a lei que julgar conveniente ao assunto.

A censura estabelecida é para os livros, apenas no sentido de exercer um policiamento de simples higiene mental.

Assegura ainda o sr. Agamemnon que o que se estabelece para o D. N. I. sobre censura de livros não chega á terça parte do que existe na Inglaterra e nos Estados Unidos.

Neste ponto parece o ministro mal informado, pois não se pode tomar por base o que existe num tempo de guerra em duas frentes, cada uma delas exigindo mobilização total de espiritos tanto como de industria e de soldados. Em tempo normal não ex[illegible] censura oficial na América do Norte, n[illegible] na Inglaterra, pois o sistema repressivo, e não preventivo, é o que domina, sibidamente, a materia nesses paises.

Ademais, a higiene mental de que trata o ministro presta-se admiravelmente para interpretações muito vagas sobre o que convem ao povo pensar para preservar a saude do espirito.

ONTEM, NO MINISTERIO DA JUSTIÇA

Conferenciaram ontem com o ministro da Justiça os srs. Manoel Leão, diretor da Great Western Telegraph, de Pernambuco; Eugenio Gondim; general Pinto Aleix interventor no Estado da Baía; tenente coronel Frederico Mindelo.

Soltos os Srs. Jorge Amado e Caio Prado Junior

SÃO PAULO AGITADA PELA DETENÇÃO DOS LIDERES ESQUERDISTAS ACUSADOS DE FOMENTAR GREVES

Sr. Caio Prado Junior

S. PAULO, 26 — (Da Sucursal do DIARIO CARIOCA) — Esta capital está desde ontem sob o efeito da surpresa causada pela detenção, feita pelo delegado de Ordem Social, de elementos esquerdistas, acusados de fomentar as gréves que se têm verificado em todo o Estado.

Entre esses lideres figuram os srs. Jorge Amado, escritor; Joaquim Ferreira Camara, jornalista; Clovis Graciano, pintor; José Munhoz, comerciario; senhorinha Taria Garcia; José Fratine, jornalista; e os socialistas Johny Tain e João Soares.

As pessoas detidas são membros do Movimento Unitario dos Trabalhadores e foram detidas para averiguações.

Na madrugada de hoje foram soltos os srs. Jorge Amado e Caio Prado Junior.

Com os Maiores de 45 Anos de Idade

UM AVISO DO MINISTRO DA GUERRA SOBRE UM ARTIGO DA LEI DO SERVIÇO MILITAR

O art. 233 do decreto-lei n. 1.187, de 4 de abril de 1939, sobre a Lei do Serviço Militar, estabeleceu que os brasileiros ainda não alistados que a 1.º de janeiro de 1940 tivessem idade maior de 19 anos e 8 meses e menor de 45 se alistassem na primeira epoca de alistamento sob pena de incorrerem no disposto no art. 34 da referida Lei. Indiscutivelmente ficou claro que naquela data foram excluidos da obrigação de alistar-se todos quantos já tivessem 45 ou mais anos de idade.

Nestas condições, o ministro da Guerra, em aviso de ontem, declarou que fica entendido, como medida interpretativa, que o disposto no art. 12 do decreto lei n. 7.343, de 26 de fevereiro de 1945, não é aplicável a brasileiro que a 1.º de janeiro de 1940 já tivesse completado 45 anos de idade.

CONTINUA CRESCENDO A MORTALIDADE INFANTIL

CIFRAS ALARMANTES REVELANDO UM INCRIVEL GRAU DE PAUPERISMO

Continuam alarmantes as cifras da mortalidade, segundo nos demonstram os dados fornecidos pelo Serviço de Bioestatistica do Departamento Nacional de Saude. Na semana de 22 a 28 de abril ultimo, no Distrito Federal, foi o seguinte o quadro dado á publicidade por aquele orgão: nascidos vivos: 908; nascidos mortos: 64; obitos de menores de um ano: 111; obitos por doenças transmissiveis: 204, inclusive 143 por tuberculose, 23 por gripe, cinco por coqueluche e os demais por diferentes molestias daquela natureza.

Obitos de menores de dois anos por diarréia e enterite: 35; por outras causas: 380.

O total de obitos por todas as causas atinge a 619, tendo crescido o numero de crianças mortas pela tuberculose. Essa situação não pode continuar, pois revela um grau de pauperismo quase insuportavel.

Mais Uma Vez Alterada a Carta de 1937

ASSINADA A LEI CONSTITUCIONAL N.º 10

O presidente da Republica assinou a seguinte Lei Constitucional n.º 10:

"Art. unico — O art. 92 da Constituição fica assim redigido:

"Art. 92 — Os juizes ainda que em disponibilidade, não podem exercer qualquer outra função publica salvo nos serviços eleitorais. A violação deste preceito importa a perda do cargo judiciario e de todas as vantagens correspondentes"

O ANIVERSARIO DE EDUARDO BENES

TRANSCORRE AMANHÃ O ANIVERSARIO DESSE GRANDE LIDER ANTI-FASCISTA QUE É O PRESIDENTE DA TCHECOSLOVAQUIA

Presidente Eduardo Benes

Transcorre amanhã o 61.º aniversário natalicio do presidente da Tchecoslováquia, dr. Eduardo Benes. Essa efemeride será não somente comemorada pelo povo tchecoslovaco como lembrada com simpatia em todos os paises democráticos.

Jurista e sociólogo, Eduardo Benes participou durante a ultima guerra mundial da luta pela libertação da sua pátria como discipulo amigo e colaborador do grande professor Masarik. Depois da guerra, foi durante 17 anos chanceler do seu país, sendo depois eleito segundo presidente da Republica. Por causa do acordo de Munich que entregou um terço da Tchecoslováquia a Hitler, Benes deixou o seu país, e, depois da ocupação total da Tchecoslováquia em março de 1939, dedicou-se pela segunda vez na sua vida á luta pela libertação da sua pátria do jugo alemão, voltando triunfalmente para Praga no dia 17 do corrente mês.

Durante a guerra, Benes constituiu um simbolo da luta nacional pela liberdade. Hoje ele constitue a garantia de que a Tchecoslováquia será novamente uma democracia sadia e pacifica.

Sua expressão na luta contra o nazi fascismo desde a primeira hora, foi reconhecida pelo próprio Hitler, que, em 1938 afirmou: "A História decidirá entre mim e Benes".

INFORMA UMA AUTORIDADE DA COORDENAÇÃO

Há, Realmente, um Milhão de Litros de Gasolina em Estoque

MAS, O RACIONAMENTO NÃO SERÁ ALTERADO, PORQUE JÁ FORAM DESTINADOS PARA OUTROS FINS

A questão do abastecimento de combustivel da maxima importancia, principalmente pelas perturbações causadas ao trafego tem causado frequentes reparos da imprensa levando o diretor do Setor de Combustiveis da Coordenação da Mobilização Economica, major Deoclecio Paranhos, a conceder entrevista sobre o assunto á Agencia Nacional.

Em sintese, a entrevista contem o seguinte:

NÃO HAVERA' IMPORTAÇÃO DE PETROLEO

Referindo-se ás declarações ha dias prestadas pelo coronel João Carlos Barreto, presidente do Conselho Nacional do Petroleo, afirma o major Paranhos que as restrições ao trafego, continuarão até chegarem fornecimentos maiores dos Estados Unidos.

De acordo com o que já se revelou, ha dias, o combustivel será distribuido em cota maior, quando possivel, primeiro aos carros de carga, depois ás empresas de onibus, em seguida para as readaptações dos carros a gasogenio e finalmente aos carros particulares.

HA MESMO O MILHAO DE LITROS EM ESTOQUE

Declarou mais o major Paranhos que o Serviço de Combustiveis conseguiu armazenar, realmente um milhão de litros de gasolina aproveitando sobras destinadas aos caminhões novos e saldos de cotas extras que o C. N. P. forneceu no trimestre de fevereiro a abril ultimo. Esse estoque, porem, destina-se ao fornecimento de cotas de retorno, aos caminhões que transportam de São Paulo, Minas Gerais, e Estado do Rio, para servir ao abastecimento desta capital, frutas, legumes, queijos, manteiga, aves, ovos salgados em geral e outras mercadorias. Com o milhão de litros, espera o Serviço de Combustiveis prolongar o transporte desses generos até outubro do ano corrente.

UM MILHAO E' POUCO

Acrescenta, ainda o major Paranhos que um milhão de litros de nafta pouco representam no consumo normal do Distrito Federal, cujo gasto atualmente, com as restrições existentes, é de 4.200.000 litros mensais, não incluindo os cargos oficiais e transportes do Governo sendo que antes da guerra o consumo andava em perto de 12.000.000 de litros mensais.

O CARVÃO VEGETAL

Disse ainda o major Paranhos que não há racionamento de preços de carvão.

O controle do carvão vegetal foi criado para que não houvesse mau emprego do que se destinava ao gasogenio. A Coordenação organizou o Serviço do Carvão Vegetal e levantou a estatistica de consumo, que é a seguinte, de novembro de 1944 a março de 1945:

"NOVEMBRO: Carvão domestico, 5.340.605 quilos; gasogenio, 1.608.505 quilos; total, 6.949.110 quilos.

DEZEMBRO: Carvão domestico, 8.847.455 quilos; gasogenio, 1.061.290 quilos; total, 9.908.745 quilos.

JANEIRO (1945): Carvão domestico, 11.149.110 quilos; gasogenio, 1.013.740 quilos; total, 12.162.850 quilos.

FEVEREIRO: Carvão domestico, 6.725.405 quilos; gasogenio, 879.990 quilos; total, ... 7.605.395 quilos.

MARÇO: Carvão domestico, 8.591.690 quilos; gasogenio, 1.417.085 quilos; total: ...... 10.008.775 quilos."

SEGUNDO A PROPAGANDA GOVERNISTA:

"NÃO HA MAIS POBRES E A MISERIA FALIU"!

TUDO EM NOSSO PAIS CORRE AS MIL MARAVILHAS

Os "Hospitais Estão Sobrando" — "A Questão Social Não é Mais Um Caso de Policia" — Uma Carta Orientadora da Atual Campanha Politica Enviada á Nossa Sucursal Na Paulicéia

VAI TUDO A'S MIL MARAVILHAS

S. PAULO, 25 (Da Sucursal do DIARIO CARIOCA) — A nossa correspondencia está aumentando assustadoramente. O carteiro já anda "abafado". Todo mundo tem algo a dizer, tem qualquer coisa a reclamar. Depois que aquele panfletario de orelhas farfalhantes fez o nosso cartaz, a nossa popularidade aumentou muito. Infelizmente, porem, não podemos atender a todos. O "pessoal" tem que entrar na "fila", aguardando a vez. Entretanto, ninguem deixará de ser atendido. Vamos distribuir os "rabos" equitativamente... A "macacada" não perde por esperar. Hoje, por exemplo, toca a vez do sr. Valdir Prestes. Será um nome verdadeiro? Não importa. O essencial é publicar a sua missiva. Ei-la:

"Sr. redator. Cumpre-me solicitar-lhe a mais sincera atenção para esta carta, pois ela é o depoimento fiel sobre certos episodios que podem orientar á atual campanha politica. Disse, há tempos, um vespertino paulista algumas "inverdades" que julgo interessante rebater. Assim, afirmou o referido vespertino que o secretario da Agricultura de São Paulo tinha, para o seu uso pessoal, tres carros oficiais. Não é tanto assim. E' muito menos. E, ao contrario do que maldosamente o jornal em apreço insinuou apenas dois atendem á sua excia. O outro serve á sua familia.

Mas a aleivosia do vespertino bandeirante não parou ai. Acusou tambem o dinamico secretario de estar construindo em Piracicaba, na Escola Luiz de Queiroz, suntuosa casa para sua residencia, orçada em Cr$.... 1.600.000,00. Realmente esta importancia parece exagerada para a moradia de um diretor de escola agricola. Mas, é preciso o sr. não esquecer que precisamos dar conforto aos agricultores progressistas. Afinal de contas tudo neste país vai ás mil maravilhas. Os hospitais estão sobrando. A questão social não é mais um caso de policia, como diria o sr. Carvalho Sobrinho, prefeito de Santo André. E' um caso resolvido. Nem pobres há mais! Até isso está em liquidação em nossa terra. A miseria faliu. Está tudo O. K. Poder-se-ia (por ventura algum "espirito de porco") argumentar que não há predios escolares decentes. Mas é calunia. Não é tanto assim... O proprio Grupo Escolar de Vila Olimpia, que aparece nas reportagens dos orgãos oposicionistas como simbolo da pocilga, lá continua a existir, de pé e utilissimo. Poderá um dia cair, é verdade. E até matar algumas crianças. Mas oh! Isso seria absurdo. Aliás, todos os predios terão de cair um dia e cinco ou seis crianças sacrificadas não alterariam a estatistica da mortalidade infantil. Preferivel, pois, a construção da casa para o secretario da Agricultura, o dinamico Melinho, o qual, quando sair de seu posto de sacrificio, onde tem feito assombros, (ao contrario do que apregoam os seus inimigos: de que só dá boas cachimbadas e bebe otimos aperitivos) encontre o seu confortavel mocambo de Cr$.......... 1.600.000,00 para o repouso benefico de tão longa jornada.

Aqui fico pois, á espera de que o seu jornal retifique as injustiças que a imprensa paulista fez a um agricultor operoso e progressista. Criado de V. S. (a.) — Valdir Prestes".

PEDRO VARGAS

Todas as noites até quinta-feira, 31, apresenta as mais belas canções do México no seu adeus musical.

Arline e Lander

Os criadores da poesia da nova dansa

PALITOS

O homem que sozinho vale um espetaculo

WINTERS SISTERS - EROS VOLUSIA - MARTIN BROTHERS

VOLGA VOLGA

Com Wladimir Irman, Juliana Ianakieva e todo o "cast"

NO TEMPO DA VIUVA ALEGRE

Com Matilde Broders, Fernando Borel, Margareth Lanthos e todo o corpo de "girls"

Reserva de mesas pelos telefones 26-5550 ou 26-5558

URCA

MAIS DE UM MILHÃO DE REPATRIADOS

Ainda Permanecem Nas Zonas de Ocupação Mais de 2 Milhões e 800 Mil

Entendimentos Entre os Russos e a U. N. R. R. A.

SUPREMO Q. G. DA FORÇA EXPEDICIONARIA ALIADA, 26 (De Bruce Munn, da U. P.) — Mais de um milhão de espatriados das regiões ocidentais da Europa já foram reconduzidos ás suas patrias graças á ação da Divisão de Repatriamento do Supremo Q. G. Aliado, chefiado pelo general brigadeiro S. R. Mickelsen, segundo foi hoje revelado. Nesse elevado total incluem-se 834 307 franceses, 145 207 belgas e 2.713 luxemburgueses. Por outro lado calcula-se que cerca de dois milhões e oitocentos mil espatriados ainda permanecem nas zonas sob jurisdição do Supremo Q. G. Aliado e são em sua maioria constituidos de orientais. Não obstante, espera-se que a repatriação desses contingentes venha a ser profundamente acelerada graças a entendimentos estabelecidos com os russos em principios dessa semana, em Leipzig.

Informa-se ainda que dois milhões e trezentos mil espatriados se encontram na Alemanha, onde lhes são dispensados todos os cuidados possiveis, graças á cooperação da U. N. R. R. A., que possue para esse fim, somente na Alemanha, cerca de cento e setenta grupos de funcionarios. Por outro lado, calcula-se que cerca de meio milhão de espatriados nem mesmo foram ainda conduzidos aos centros de concentração e repatriamento.

O Brigadeiro Eduardo Gomes Visitará Vários Estados

O Que o Candidato Nacional Declarou a Uma Comissão da Coligação Democratica Feminina

Em visita ao major brigadeiro Eduardo Gomes esteve ontem, na sede da UDN uma Comissão de Senhoras pertencentes á Coligação Feminina Democratica, que foi levar pessoalmente ao candidato nacional a Moção de apoio á sua candidatura. Esse documento, aprovado por unanimidade na ultima reunião da Coligação Feminina, já foi divulgado pela imprensa.

Depois de agradecer a solidariedade das visitantes, o candidato nacional comunicou-lhes que em breve fará uma viagem aos principais Estados da União.

Quanto ao andamento da campanha eleitoral aqui no Rio, declarou que vão ser organizados comités de propaganda e alistamento nos diversos bairros da capital.

A comissão da C. F. D. era composta das sras. viuva Dionisio Cerqueira, srta. Elza Araripe, sra. Flores da Cunha, sra. Arnon de Melo, sra. Luiz Frias, sra. José Jobim, sra. Porto de Oliveira, srta. Yeda Possolo, srta. Odete Beaufort, sra. Tito Livio de Santana e sra. Carlos Lacerda.

Aviões "Douglas" Para as Linhas Aéreas Brasileiras S. A.

A Superintendencia das Linhas Aereas Brasileiras S. A. deu um passo decisivo para a vida da Companhia. Compreendendo que não deve retardar a concretização dos objetivos da Empresa, o sr. José Sampaio Freire, seu Incorporador-Superintendente, assinou um pedido de seis aviões D.C.-3, destinados á sua frota aerea. Essa requisição foi entregue pessoalmente ao sr. Adrian C. Robertson, representante da "Douglas Aircraft Co." para a America Latina, que vemos no flagrante acima, tomado na sede da Companhia.

DOS ESTADOS

Amazonas

EXPOSIÇÃO PECUARIA DO NORTE

MANAUS (Do correspondente) — No proximo dia 3 de junho será inaugurada, nesta capital, a Exposição Pecuaria do Norte do Estado. Grande numero de exemplares bovinos e equinos já se acha inscrito e os primeiros especimens destinados áquele certame estão chegando a esta capital.

Ceará

SURTO PALUDICO

FORTALEZA (Do correspondente) — Sobre a enfermidade desconhecida que estava matando varias pessoas diariamente na zona jaguaribana, declara-se tratar-se de um surto paludico, que será debelado prontamente, pois se está tomando providencias urgentes para combater os focos do malaria ainda existentes na região.

Paraiba do Norte

AMEAÇADA A SAFRA DE MILHO

JOÃO PESSOA (Do correspondente) — A safra de milho deste ano, uma das maiores registadas nos ultimos dez anos, está ameaçada de perder-se em consequencia do prolongado periodo de chuvas pesadas.

Pernambuco

CRIME ESTUPIDO

RECIFE (Do correspondente) — Na cidade de Japecanga, em São Caetano, verificou-se um barbaro assassinio. Miguel João da Silva é dado ao vicio da embriaguez. Após o uso excessivo do alcool adormeceu em plena rua. Pouco depois passou pelo local o individuo Manoel Francisco da Silva, o qual tentou levantar o ebrio. Como este não acordasse, o perverso individuo desferiu varios golpes de navalha no pobre ebrio, matando-o.

Alagoas

FORTES AGUACEIROS CONTINUAM CAINDO

MACEIO' (Do correspondente) — Fortes aguaceiros continuam caindo em todo o Estado. Varias casas em Quebrangulo foram carregadas pela correnteza das aguas que transbordam os rios. Até um "bangalô" recentemente construido pelo capitalista José Cincinato e que custara 150 mil cruzeiros tambem foi arrastado pela torrente. As aguas do São Francisco estão subindo assustadoramente, temendo-se pelas cidades ribeirinhas e pelas culturas de arroz levantadas à margem desse rio. A cadeia de Cururipe foi tambem carregada pelas enchentes.

Baía

AUMENTOU O QUILO DE CAFE MOIDO

SALVADOR (Do correspondente) — Continua a preocupar o publico o elevado custo de vida. As classes pobres já não atinam como viver. Ainda agora acaba de ser aumentado em um cruzeiro o quilo de café moido, que já custava mais de 5 cruzeiros.

Estado do Rio

UM BUSTO A MONSENHOR SEVERINO

CAMPOS (Do correspondente) — Foi inaugurado o busto de monsenhor José Severino, assim como tambem o seu mausoléu, no cemiterio de N. S. do Terço.

PONTE SOBRE O PARAIBA

CAMPOS (Do correspondente) — Cogita-se da construção de uma ponte de concreto armado sobre o rio, Paraiba, nesta cidade. A iniciativa toda ela particular, deve-se a quatro importantes firmas comerciais deste municipio.

Minas Gerais

CLAMAM CONTRA A TAXA

BELO HORIZONTE (Do correspondente) — A União Colegial de Minas Gerais, orgão dos estudantes secundarios, estabeleceu um movimento entre a classe, a fim de se conseguir, junto ao Ministerio da Educação, a extinção da taxa adicional de 15 %, imposta à anuidade.

"HABEAS-CORPUS" EM FAVOR DOS LIDERES

BELO HORIZONTE (Do correspondetnte) — Por dois advogados da capital foi impetrado "habeas-corpus" a favor de Ernani Maia, Antonio Moreira e José Amorim, lideres do movimento grevista da Rêde Mineira de Viação, que foram presos há dias, á disposição da Chefia de Policia e cujo paradeiro ignora-se em Belo Horizonte.

São Paulo

A FALTA DO LEITE

S. PAULO (Do correspondente) — A questão do leite continua sem solução. O povo paulista se vê novamente obrigado a recorrer ao leite enlatado para poder tomar a sua média. Inumeros bairros, já estão sofrendo a falta do produto, que não é encontrado em virtude da gréve dos produtores.

ESPETACULAR DESASTRE

S. PAULO (Do correspondente) — Seis pessoas ficaram feridas no espetacular desastre ocorrido no bairro do Braz.

Quando passava pela avenida Celso Garcia, um onibus da linha Penha, ao passar á frente de um outro carro, perdeu a direção e foi chocar-se contra um poste da Light, tombando a seguir. Os feridos foram socorridos pela Assistencia.

Paraná

ESPERADO UM CONFERENCISTA IANQUE

CURITIBA (Do correspondente) — Está sendo esperado nesta cidade o escritor norte-americano Stanley Junes, que aqui realizará varias conferencias sobre temas cristãos sociais.

Santa Catarina

FLORIANOPOLIS (Do corhespon-
FLORIANOPOLIS (Do corhespondente) — Prosseguem, ativamente, os trabalhos de canalização de aguas em toda a cidade do Criciuma.

Goiaz

CULTIVANDO A TERRA

Já foram iniciados os trabalhos visando melhorar o pessimo calçamento das vias publicas.

Rio Grande do Sul

CULTIVANDO A TERRA

GOIANIA (Do correspondente) — Vivem presentemente na Colonia Agricola Nacional da mata de São Patricio, oito mil pessoas. Uma area de 5 000 metros quadrados já está cultivada, sendo a terra grandemente fertil.

Basta dizer que um grão de arroz, produz ali 300 na colheita. Acredita-se que aquele nucleo estará brevemente abastecendo todo o Estado de generos de primeira necessidade.

Goiaz

INOVAÇÕES NA ORGANIZAÇÃO JUDICIARIA

PORTO ALEGRE (Do correspondente) — Foi alterada a organização judiciaria do Estado. O ingresso na magistratura, far-se-á agora, mediante concurso e não por pistolão. Na capital existirão dez Varas. Outras importantes inovações foram introduzinas na justiça gaucha.

HOMENAGEM AO GENERAL MASCARENHAS DE MORAIS

PORTO ALEGRE (Do correspondente) — A população de São Gabriel está coesa em torno da homenagem que será prestada ao general Mascarenhas de Morais, que é filho daquela cidade. Será dado o nome do comandante em chefe da FEB á mais importante praça publica local, iniciativa essa que obteve apoio geral.

Outras homenagens serão prestadas ao grande general Mascarenhas de Morais.

Doenças Nervosas
DR. NEVES MANTA
RUA SEN. DANTAS, 40
De 15 ás 18 horas

Declarados Aspirantes e Convocados Para o Serviço Ativo da FAB

Por portaria do ministro foram declarados aspirantes aviadores para a reserva de 2.ª classe da Aeronautica os alunos do C.P.O.R. Aer. Baltazar Vicente Magno da Costa Machado e Valmir Pereira da Silva, que concluiram com aproveitamento o curso de pilotagem em escolas de aviação das Forças Aereas dos Estados Unidos e convocados para o serviço ativo da Força Aerea Brasileira.

DR. JOSE' DE ALBUQUERQUE
Membro efetivo da Sociedade de Sexologia de Paris
DOENÇAS SEXUAIS DO HOMEM
RUA DO ROSARIO, 172 —
De 1 ás 7.

ADVOCACIA TRABALHISTA
NAPOLEAO FONYAT
Ex-Presidente de Junta
Carmo 65-4.º 43-818

Esgotos da Capital Federal

A Companhia The Rio de Janeiro City Improvements previne ao publico que, pelos seus contratos com o Governo Federal e regulamentos em vigor, só ela poderá executar quaisquer obras de esgoto mesmo as adicionais ou extraordinarias sobre as suas canalizações ou tambem alterar ou reconstruir as já existentes. Previne mais que os infratores estão sujeitos, pelo mesmo contrato e instruções, á demolição das obras executadas e multas.

Exposição de Pintura Juliette Genoud

Juliette Genoud, a notavel pintora francesa, premiada varias vezes no Salão de Paris, atualmente entre nós, expõe pela primeira vez no Rio, na Galeria Askanasy, rua Senador Dantas, 55, 1.º andar. A grande artista mostra 25 oleos, entre os quais Madonas, Flores, Naturezas Mortas e Peixinhos. São pinturas de uma técnica admiravel, ricas em cores e de uma grande beleza decorativa.

DR. GILBERTO TRAVASSOS
ESPECIALIZADO EM DOENÇAS DOS ORGÃOS GENITAIS
Diariamente das 16 horas em diante
PRAÇA FLORIANO, 55-6.º andar — TEL 42-8326

PREPARADOS DE VALOR DA
FLORA MEDICINAL

CHÁ MINEIRO
Indicado contra reumatismo gotoso e artritismo, molestias da pele e, por ser muito diuretico, nas doenças dos rins

DYRAJAIA
Expectorante indicado nas bronquites e tosses por mais rebeldes que sejam.

JURUPITAN
Combate as colicas e congestões do figado os calculos hepaticos e a ictericia.

VENDEM-SE EM TODAS AS DROGARIAS E FARMACIAS DO BRASIL — CUIDADO COM AS IMITAÇÕES E FALSIFICAÇÕES
J. MONTEIRO DA SILVA & CIA.
Rua Sete de Setembro, 195 Rio de Janeiro

O REAJUSTAMENTO DOS SALARIOS DO PESSOAL DA CENTRAL DO BRASIL

NOMEADA UMA COMISSÃO REVISORA

Do gabinete do diretor da Central do Brasil recebemos a seguinte nota:

O exmo. sr. presidente da Republica, tendo em vista as atuais condições do custo de vida nas regiões, onde os empregados da Central do Brasil exercem suas atividades, recomendou se procedesse a uma revisão de salarios para fins de um reajustamento de vencimentos, que permitam aos empregados e trabalhadores da estrada fazer frente ás suas necessidades dentro do padrão normal de vida. Em consequencia daquela determinação o diretor da Central, tenente coronel Alencastro Guimarães baixou a seguinte portaria: — O diretor da Estrada de Ferro Central do Brasil, usando das atribuições que lhe confere o decreto-lei n. 3.306, de 24 de maio de 1941 e tendo em vista a recomendação de s. excia. o sr. presidente da Republica, dr. Getulio Vargas, que a Estrada de Ferro Central do Brasil deveria procurar reajustar os salarios de seus empregados, dentro das condições atuais do custo de vida, e considerando que o reajustamento de salarios importa em aumento de despesa que só pode ser atendida por um correspondente aumento de receita,

RESOLVE:

Nomear uma comissão, composta dos srs. major Eurico de Souza Gomes Filho e dos drs. Pedro Lessa Spyer, Jair Rego de Oliveira, Silvio de Alvim Botelho, Artur Araripe Junior, Lafayette de Andrade e Geraldo Barroso do Amaral, para, sob a presidencia do primeiro, e divididos em duas sub-comissões, apresentarem a esta Diretoria proposta de revisão de salarios, baseada na organização de classes, cuja diferenciação de vencimentos seja, no minimo, Cr$ 100,00; reorganização do quadro do pessoal da Central do Brasil, extensão do abono familiar para os casados, na parte de Cr$ 100,00, para a esposa quando não possua economia propria ou não tenha proventos auferidos pelo trabalho. Tomando como base a verificação da despesa correspondente ao reajustamento, reorganização dos quadros e reclassificação dos empregados; a segunda sub-comissão estudará os recursos necessarios a cobri-la examinando possiveis reduções das despesas normais da Estrada e a majoração das tarifas e fretes e passagens, necessaria áquele objetivo.

NAPOLEAO DE ALENCASTRO GUIMARAES
Tenente-coronel — Diretor

PROLAR
O SIMBOLO DA SEGURANÇA ECONOMICA
SOCIEDADE IMOBILIARIA COM SORTEIOS MENSAIS
Resultado dos Sorteios
REALIZADOS EM MAIO DE 1945

Serie "A" Premios	Valor em Cr$	Serie "B" Premios	Valor em Cr$	Serie "C" Premios	Valor em Cr$
1.º DBU	10.000,00	1.º YFK	15.000,00	1.º RKP	20.000,00
2.º HES	500,00	2.º NJZ	1.500,00	2.º SAW	4.000,00
3.º QLY	500,00	3.º PBS	1.500,00	3.º MKF	4.000,00
4.º GEJ	500,00	4.º LHY	1.500,00	4.º QOV	4.000,00
5.º ACB	500,00	5.º GIU	1.500,00	5.º PUZ	4.000,00

Premios no valor de Cr$ 200,00					Premios no valor de Cr$ 500,00					Premios no valor de Cr$ 800,00				
DUB	HSE	QYL	GJE	ABC	YKF	NZJ	PSB	LYH	GUI	RPK	SWA	MFK	QVO	PZU
BUD	ESH	LYQ	EJG	CBA	FKY	JZN	BSP	HYL	IUG	KPR	AWS	KFM	OVQ	UZP
BDU	EHS	LQY	EGJ	CAB	FYK	JNZ	BPS	HLY	IGU	KRP	ASW	KMF	OQV	UPZ
UDB	SHE	YQL	JGE	BAC	KYF	ZNJ	SPB	YLH	UGI	PRK	WSA	FMK	VQO	ZPU
UBD	SEH	YLQ	JEG	BCA	KFY	ZJN	SBP	YHL	UIG	PKR	WAS	FKM	VOQ	ZUP

Os proximos sorteios serão realizados em 25 e 26 de junho de 1945.

No impedimento do inspetor-auxiliar — ANIBAL AZEVEDO AMORIM

Somente o SELO DE QUITAÇÃO torna valido o pagamento da mensalidade. Convidamos os prestamistas contemplados e que estejam em dia com suas mensalidades, a receberem seus premios. Na falta de cobrador em domicilio, o pagamento deverá ser efetuado á rua Sete de Setembro, 99 — Tel. 42-3523 ou nas Agencias à Av. Atlantica, 418 — Tel. 47-1260 e Agencia D. Pedro II — Tel. 43-2284.

Rio de Janeiro
Matriz VITORIA — Esp Santo

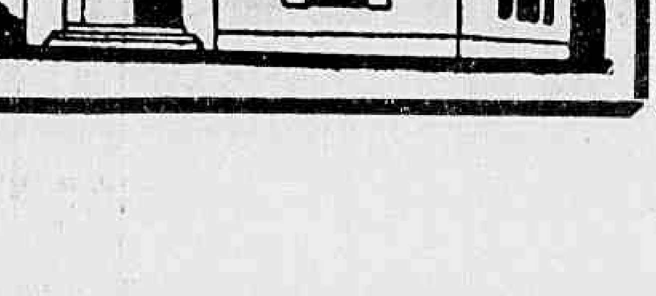

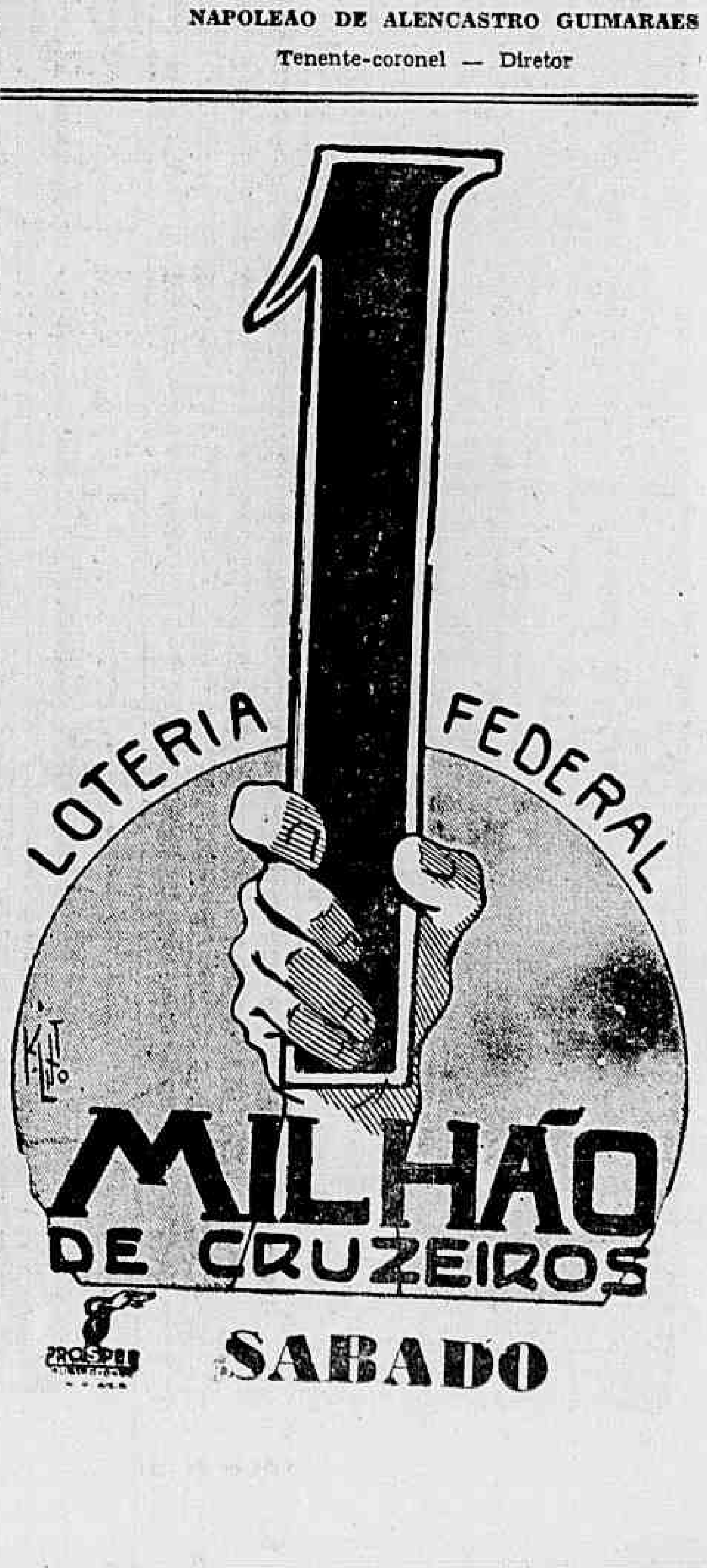

NÃO COMPRE A CRÉDITO!

ADQUIRA TUDO QUE PRECISAR NAS MELHORES CASAS PELO SISTEMA

BOMVIVER

E PAGUE-NOS SUAVEMENTE!

ED. ODEON, 1.° AND. - TEL. 42-6984 - CINELÂNDIA (FRENTE AO MONROE)

PROMOVIDA PELO CENTRO ACADEMICO EVARISTO DA VEIGA

HOMENAGEADO NA FACULDADE DE DIREITO DE NITERÓI O DESEMBARGADOR IVAIR NOGUEIRA ITAGIBA

Dr. Ivair Nogueira Itagiba

"Não haverá equilibrio entre as nações, em não existindo justiça comutativa; Justiça é a essencia da vida remansosa do povo, a segurança da liberdade, a substancia do progresso politico do seculo, a sintese da democracia social, o receptáculo em que se encontram recolhidos todos os segredos desta era tormentosa, o Estado quando exprime a cultura, a civilização politica, o espirito, a vontade e a consciencia do país", declara o desembargador Ivair Nogueira Itagiba

Realizou-se ontem, na Faculdade de Direito de Niterói, na Sala "Clovis Bevilaqua", perante grande assistencia, a homenagem do Centro Academico "Evaristo da Veiga" ao desembargador Ivair Nogueira Itagiba.

Aberta a sessão pelo academico Helio Borges, presidente do Centro, convidou este o professor Ramon Alonso para presidir á sessão. Tomaram assento á mesa, o homenageado, drs. Boanerges Amaral, Camilo Guerreiro, membros da diretoria do Gremio e outras pessoas da magistratura.

Em nome do corpo docente da Faculdade de Direito falou o professor Ramon Alonso, que produziu formosa oração, saudando o homenageado, traçando-lhe o perfil de homem de cerebro e coração. Pelos alunos da Faculdade discursou o academico Jorge Loreti que vibrou nas asas de sua eloquencia moça, sincera e leal, dizendo da alegria em receber o homenageado. Orou pelo Centro Academico "Evaristo da Veiga" o bacharelando Galdino Luiz Pinaud, que, em longo e entusiastico discurso, analisou a atuação intelectual e a obra de jurista e sociologo do desembargador Ivair Nogueira Itagiba, mostrando que nele se reunem as qualidades de jurisperito e esteta, a um tempo.

A vice-presidenta do Centro, academica Alfredina Gonzaga, ofereceu ao homenageado uma lembrança para marcar a data da homenagem.

Falou em seguida o desembargador Ivair Nogueira Itagiba, cujo discurso damos abaixo. O professor Ramon Alonso encerrou a sessão, produzindo nova oração para realçar o brilho da festa. Os discursos foram constantemente interrompidos de aplausos.

DISCURSO DO DESEMBARGADOR IVAIR NOGUEIRA ITAGIBA

Iniciando seu discurso, o desembargador Nogueira Itagiba agradeceu a manifestação de simpatia que lhe era prestada, enaltecendo o sentido sempre grato dos gestos da mocidade, que é "expressão de fé, afirmação de energia, estimulo do trabalho, simbolo de confiança, emblema de civismo, flama de fraternidade".

JUIZ E ADVOGADO. LITIGIO JUDICIARIO E DIVERGENCIAS INTELECTUAIS

Entrando a discorrer sobre a harmonia das funções de juiz e advogado, o orador encareceu a utilidade inegavel do litigio judiciario para esclarecimento do julgador e a função investigadora e interpretativa do advogado na condução da defesa do direito individual, que resulta no conhecimento de causa que habilita o juiz a preservar a sociedade do arbitrio das partes com o predominio da força bruta, acentuando:

"As divergencias, surgidas nas lides forenses e em outras esferas intelectuais, quando sobrepairam á mesquinhez, tornam suaves as relações humanas, por favorecerem o debate franco e proveitoso dos assuntos sociais, juridicos, filosoficos, politicos, cientificos e religiosos.

JUSTIÇA E COMPENSAÇÃO. INTERPRETAÇÃO DA LEI E DA PROVA

Examinou o orador, a seguir, a interpretação da lei quanto aos seus fins humanos e sociais, sem abstração da tolerancia e da compreensão que inspiram a norma juridica, sobrepondo o direito justo ao direito legal.

E avisou os jovens que o ouviam do perigo da interpretação literal e rigorista dos textos, que quase sempre levam a soluções deshumanas.

PENALOGIA MODERNA

Encarando o sentido atual das doutrinas penais, o desembargador Nogueira Itagiba analisou brilhantemente os angulos dos quais deve ser observada a figura do criminoso antes da apreciação do delito, resultante muitas fases da propria estrutura funcional do paciente.

PAPEL DA PSICOLOGIA NO ESTADO MODERNO

Passou, depois, ao estudo do papel da psicologia no Estado Moderno e da socialização do Direito, para frisar que "para o equilibrio das relações juridicas entre os homens não há tolerar a fraude, condescender com a má fé, anuir ao arbitrio, transigir com o egoismo, concordar com os expedientes que buscam ludibriar e enganar".

DEMOCRACIA SOCIAL JUSTIÇA COMO RECEPTACULO DOS SEGREDOS DESTA ERA TORMENTORA

O orador aconselhou então aos moços a encarar seriamente as pesadas responsabilidades que lhes são atribuidas para ganhar a paz.

"Não haverá equilibrio entre as nações, diz em não existindo justiça comutativa. Urgem tratados de paz equidosos, acordos internacionais de livre acesso para todos os povos aos mercados mundiais, eliminação dos sentimentos imperialistas, de desforras e de predominio do mais forte, direito aos paises de viverem com independencia e liberdade".

"Justiça é a essencia da vida remansora do povo", define o desembargador Itagiba, enumerando a série de direitos e problemas da sociedade".

REALEZA DO DIREITO E AS GUERRAS MISTICAS

Prosseguiu o orador prevenindo contra a mistica do totalitarismo dos super-Estados, lembrando as palavras de Napoleão em Santa Helena que reconheciam no seu Codigo Civil renta batalhas ganhas.

OPOSIÇAO A' MENTALIDADE DOS FANATICOS E AO PARTIDO UNICO

No Livro da Vida, diz ainda o orador, têm os estudantes muito a aprender pela observação dos fatos e da sociedade. E acrescenta:

"Sêde, sobretudo, ambiciosos da grandeza de nossa Pátria, estudiosos de suas coisas de seus problemas e de suas realidades".

Logo a seguir conclue com estas palavras:

"Aceitai, bons amigos e generosos colegas, o nosso sincero reconhecimento e o preito de nossa homenagem. Se vos podemos alguma coisa pedir, rogamos façais da Justiça o vosso lema. Justiça, Mocidade vibrante. Justiça antes de tudo. Justiça primeiro que tudo, Justiça acima de tudo!"

UMA INICIATIVA QUE VEM DE ENCONTRO AS ASPIRAÇÕES DA POPULAÇÃO

O debatido problema da pesca no Brasil vinha se eternizando desde o Imperio. Agora, segundo apuramos, foram entregues á subscrição publica ações de uma grande companhia especializada que vai resolver o assunto beneficiando o povo em geral, sem se esquecer dos pescadores.

O peixe, que é rico em vitaminas, em sais e proteinas, torna-se indispensavel em todas as refeições e em todos os lares, onde passou a faltar desde que se tornou um produto raro e caro. Mas vai aquele empreendimento fazer com que ele fique accessivel a todas as bolsas, graças a esse grupo de homens dedicados aos assuntos da pesca, inclusive o seu velho pioneiro, o Comandante Armando Pinna, que organizou a Companhia de Pesca Marambaia, com o capital de quarenta milhões de cruzeiros, para agir em beneficio da população do Brasil.

Trata-se, portanto, de um ótimo emprego de capital, com resultados certos e positivos. Para melhores informações e detalhes deve ser solicitada pelo telefone 42-5233 a visita de um corretor. O escritorio está localizado na Avenida Rio Branco, 128 — 12.°

O SORRISO DE LAVAL

De Mario Cordeiro

Foi a covardia da Europa e a sua falta de solidariedade internacional que fortaleceu o nazismo e os seus sub-produtos reacionários.

Primeiro foi a Espanha, onde a traição de Franco deu oportunidade ao apetite dos ditadores fascistas, pondo a prova de fogo a eficiência de suas armas assassinas. Logo depois caia no "papo" farfalhante de Mussolini os "antropófagos" da Abissínia. Aliás, paradoxalmente, foi essa nação, inculta e desarmada, a primeira a se libertar da "civilização" ariana...

Jules Romain, notavel escritor francês, no seu sensacional livro "Os sete mistérios da Guerra", narra episódios que comprovam, de maneira expressiva, a fraqueza e a pusilaminidade de alguns estadistas que pretendiam manter a paz jogando na boca dos ditadores europeus as pequenas nações, com a displicência de quem atira ossos para uma matilha faminta de "viralatas".

Pierre Laval segundo o publicista gualês, tinha nos seus labios polpudos de tarado, um sorriso cinico ao dizer, na fracassada "Liga das Nações": "Dei a Abissinia a Mussolini"! Mal sabia o traidor da Franca que, mais tarde, teria de sorrir á invasão de seu pais e de oferecer, agora, a sua cabeça de Judas á causa totalitária, numa homenagem postuma ao seu dileto comparsa Hitler.

Vejamos se Pierre Laval saberá abrir os seus labios polpudos de tarado em breves dias, quando a sua odiosa cabeça rolar, tragicamente dentro do cesto da guilhotina, marcando a punição de um dos maiores inimigos da Franca e a sua integral rehabilitação perante o conceito das nações democráticas.

Firmado o Acordo Para o Aumento do Salario Dos Trabalhadores na Indústria de Fiação e Tecelagem do Rio de Janeiro

O Sindicato das Industrias de Fiação e Tecelagem do Rio de Janeiro acaba de firmar com o Sindicato dos Trabalhadores da mesma industria, o seguinte acordo preliminar de cooperação e assistencia:

"O SINDICATO DAS INDUSTRIAS DE FIAÇAO E TECELAGEM, DO RIO DE JANEIRO, e o SINDICATO DOS TRABALHADORES NA INDUSTRIA DE FIAÇAO E TECELAGEM DO RIO DE JANEIRO resolveram acertar, de comum acordo, um programa conjunto de cooperação e de assistencia em beneficio da economia nacional e da melhoria do nivel de vida dos trabalhadores texteis. Foram efetuadas reuniões conjuntas e as deliberações foram ratificadas pelos respectivos Sindicatos.

Em consequencia desse entendimento, será imediatamente concedido um abono de 35% (trinta e cinco por cento) sobre os salarios até Cr$ 500.00; de 30% (trinta por cento) sobre os salarios de Cr$ 501.00 até Cr$ 1.000,00; de 20% (vinte por cento) sobre os salarios de Cr$ 1.001,00 até Cr$ 1.500,00 e Cr$ 300,00 sobre os salarios acima de Cr$ 1.500,00.

Esse abono será pago a partir de 1° de maio e considerado na base dos salarios de 31 de dezembro de 1944.

A confiança reciproca entre empregados e empregadores se estabeleceu de forma a permitir um programa de grande envergadura economico-social.

Esta declaração conjunta é a preliminar do texto de um acordo coletivo que está sendo elaborado e conterá todos os pontos basicos do programa social da industria textil.

Todos os casos que poderão surgir na aplicação dos abonos serão dirimidos por uma Comissão conjunta, composta de 3 (tres) diretores de cada um dos Sindicatos. Outras Comissões serão constituidas por diretores dos dois Sindicatos, para o estudo e a resolução dos problemas de classe.

O entendimento alcança e beneficia, imediatamente, 29.800 trabalhadores texteis do Distrito Federal.

Rio de Janeiro, 18 de maio de 1945.

Roberto Vaz da Costa
José Soares Maciel Filho"

Sul America Capitalização S. A.

Companhia Nacional Para Favorecer a Economia
Séde — RUA DA ALFANDEGA, 41 — esq. de Quitanda
Edificio Sulacap — Rio

PAGAMENTO DE LUCROS DO EXERCICIO DE 1944

Os Srs. Portadores de titulos com direito a lucros do Exercicio de 1944 e que ainda não compareceram a Companhia de acordo com as chamadas feitas anteriormente por numeros, poderão recebe-los na Séde da Companhia A PARTIR DE PRIMEIRO DE JUNHO PROXIMO VINDOURO, em qualquer dia util, das 9 ás 11 e das 13 1 2 ás 16 horas, exceto aos sabados, quando vigorará sómente o primeiro horario.

Flagrante fotografico apanhado na Tesouraria da Loteria Federal no momento do pagamento do premio de 500 mil cruzeiros que coube ao bilhete n. 21.437 na extração do dia 16 de maio. Foi contemplado o sr. Joaquim Dantas de Avila, funcionario publico Federal, residente á rua Bolivia n. 23 — Engenho Novo.

MUSICA

O TERCEIRO ESPETACULO DOS SAKHAROFF

Clotilde e Alexandre Sakharoff darão o seu terceiro e ultimo espetáculo de ballet na próxima 4.ª-feira, ás 21 horas, no Teatro Municipal.

CONCERTOS SINFONICOS ERICH KLEIBER

Sexta-feira próxima, á noite, terá lugar no Municipal em primeiro concêrto da assinatura noturna a estréia de Erich Kleiber na regência da orquestra desse Teatro, aumentada nesta ocasião para 100 musicos, tendo sido vários entre eles contratados expressamente no estrangeiro, em São Paulo e em Pôrto Alegre. O programa constará das primeira e terceira vesperal, marcada para o dia seguinte, sábado, ás 17 horas.

SEGUNDO CONCERTO DA S. B. M. C.

Realizará a Sociedade Brasileira de Musica de Camara na próxima 4.ª feira, dia, 30, ás 21 horas no auditório da A.B.I., o seu 4.° concêrto apresentando entre outras peças, o Quarteto n.° 7 de Vila Lobos em 1.ª audição dedicado ao Quarteto Borgerth, que o executara.

O programa completo está assim organizado:

1) — Debussy, Sonata para harpa, flauta e viola; senhora Elsa Guarnieri, Moacir Lizerra e Francisco Corujo.

2) — Vila Lobos, 7.° Quarteto, dedicado ao Quarteto Borgerth em primeira audição e em execução pelo referido quarteto: 1.° violino; Oscar Borgerth; 2.° violino: Alda Grosso Borgerth; viola, Francisco Corujo; violoncelo, Ibere Gomes Grosso.

3) — Vitali, Chaconne, para violino, solo e acompanhamento de duplo quinteto. Solista: Oscar Borgerth.

CONCERTO ADIADO

Por motivo do falecimento de uma pessôa da familia da cantora Iolanda Laport Machado, a cujo cargo estava o programa do concêrto de hoje, da Associação Musical Pró-Juventudo, fica o mesmo adiado para dia que será oportunamente divulgado.

Associação Comercial do Rio de Janeiro

ASSEMBLEIA GERAL ORDINARIA

São convidados todos os srs. socios grandes benemeritos, benemeritos, remidos, filiados e contribuintes quites da Associação Comercial do Rio de Janeiro, a se reunir, na forma dos artigos 32, 33, 34 e 36 dos estatutos, em assembléia geral ordinaria, no proximo dia 30 do corrente, quarta-feira, ás quatorze horas, na séde social, Edificio Associação Comercial, á rua da Candelaria n.° 9, pavimento XIII. Ordem do dia: a) discussão do relatorio da presidencia; b) discussão e votação acerca do balanço do exercicio findo e do parecer da Comissão Fiscal; c) eleição do Presidente, dos Membros do Conselho Diretor e da Comissão Fiscal; d) interesses sociais. Rio de Janeiro, 23 de Maio de 1945.

Pela Diretoria, João Daudt d'Oliveira, Presidente

Dr. Spinosa Rothier

Doenças sexuais e urinarias. Lavagem endoscópica da vesicula Prostata — Rua Senador Dantas, 45-B — Tel 22-3367. De 13 ás 17 horas

É muito facil criar pintos com PIRATININGA devido a ser uma ração balanceada completa Telefone hoje mesmo, fazendo sua encomenda

SCAL

RIO RUA DO LAVRADIO, 17 - FONE 22-7999
RUA DOS ANDRADAS, 115 - FONE 23-3490

Vogo Publicidade

Sirios e Libaneses

Todos os Sirios e Libaneses desta Capital e de Niterói, que se interessam pela Independencia dos seus povos, são convidados a assistir á patriotica reunião que se efetuará hoje, 27 do corrente mês, ás 16 horas, na sede do CLUB NACIONAL DO RIO DE JANEIRO, á Praça Floriano, 55 — cujo salão foi gentilmente cedido pela sua Diretoria, para, reunidos, estudarem as medidas que o dever patriotico inspira, e formular os protestos ás Nações Livres, contra a potencia, que por mais de uma vez, tem tentado demolir as suas Independencias e manifestar a sua solidariedade aos seus governos, no momento atual de apreensões.

Cauções
Depositos
Hipotecas

Cobranças
Descontos
Administração

BANCO UNIÃO MERCANTIL S.A.

RIO DE JANEIRO

MATRIZ — RUA BUENOS AIRES, 17

End. Tel. Unibank - C. Postal 3552

★

FILIAL EM NITEROI

RUA CORONEL GOMES MACHADO, 67

★

AGENCIAS URBANAS	AGENCIAS NOS ESTADOS
No Rio — em S. Cristovão	Estado do Rio
R. S. L. Gonzaga, 41-B.	Friburgo — Paraiba do Sul
No Barreto (Niteroi)	Minas Gerais
Rua Dr. March 29	Caxambú

★

Departamentos no Estado do Rio

AVELAR — GOVERNADOR PORTELA
PATI DO ALFERES — PROFESSOR MIGUEL PEREIRA
— TRAJANO DE MORAIS — TRES RIOS

Correspondentes em todas as Praças

DEPOIS DE AMANHÃ

DIA 29

Diretrizes

VESPERTINO

DON PEDRO II CONQUISTOU A SUA PRIMEIRA VITÓRIA NA GAVEA

A ASSEMBLÉIA

Ao quo se diz, vai ser, outra vez, movimentada a Assembléia Geral dos socios do Jockey Club. Da ultima vez, o ponto nevralgico era a renovação da Comissão de Corridas. Agora, será a discussão do relatorio, que costuma ser pacificamente aprovado, mas este ano espera-se ou receia-se que dê panos para mangas. Esperam-no, os que "dão a vida" — como se diz com aquele exagero de expressão que tanto impressionava ao conselheiro Aires — os que dão a vida por um bom tumulto. Receiam-no os que preferem, especialmente nessas ocasiões, que haja "calma, muita callma", como pedia, ha tempos, a proposito da entrada do Brasil na guerra, certa oradora que só com isso se tornou inesquecivel.

Por pouco que alguem se demore no "hall" ou na famosa sala do café, que é vestibulo da chamada "sala de diversões", não tardará a ouvir, ainda que desatento, os rumores caracteristicos da tempestade que se anuncia e já agora, não deixará de desabar, ainda que fosse num copo dagua.

A causa do nervosismo reinante foi a coincidencia de se acumularem — sem alusões — diversos casos que tornaram muito "sensiveis", como se diz em linguagem militar, os grupos de orientação divergente existentes na Casa. O processo dos "bettings", por exemplo e o perpetuo silencio em que ficou, despedidos os culpados "de acordo com a legislação trabalhista". O da compra do totalizador, que todos desejam, mas uma corrente entende ter sido ajustada ilegalmente, e em condições desvantajosas. Ilegalmente, por falta de previa autorização da assembléia, quando se trata de constituir um onus que pesará sobre as administrações futuras. O das obras em execução no Hipodromo, que muitos desaprovam, no fundo ou na forma. E outros assuntos ainda, relativos á aplicação da receita, sobre os quais não foi possivel conseguir a unanimidade dos aplausos.

E' possivel que, sob alguns desses pontos de vista, transpareçam tambem outros intentos e propositos, o que, afinal, é legitimo. Tudo, porém, se pode analisar e discutir friamente, objetivamente, sem deixar de seguir o excelente conselho da oradora a que acima aludimos, antes de tudo, senhores, "callma, muita callma".

PEDRO DANTAS

MONTARIAS PROVAVEIS

1º pareo — 1.000 metros — A's 12.45 horas: — .. .. Cr$ 20.000,00.

		Ks.
1—1	Sassiado, P. Simões	54
(2	Guaximba, J. P. Artigas.	52
2 (3	Julina, A. Araujo	52
(4	Viagem, O. Ullôa	52
3 ("	Grace, J. Mesquita . ..	52
(5	Ursula II, S. T. Camara	52
4 ("	Anuska, A. Silva	52

2º pareo — 1.500 metros — A's 13.15 horas: — .. .. .. Cr$ 15.000,00.

		Ks.
1 (1	Rioli, P. Simões	56
(2	Saltarela, J. Araujo	54
2 (3	Melanie, A. Silva	54
(4	Damard, A. Rosa	56
3 (5	Gaia, A. Barbosa	54
(6	Vega, J. Portilho	54
4 (7	Diogo, L. Rigoni	56
("	Boninote, O. Reichel	54

3º pareo — 1.400 metros — A's 13.45 horas: — .. .. Cr$ 20.000,00.

		Ks.
1 (1	Itaipava, O. Ullôa	54
(2	Malvado, G. Cunha	54
2 (3	Gigo, E. Castilo	54
(4	Royal Kiss, D. Ferreira.	54
(5	Monte Sião, O. Coutinho	54
3 (6	Tibagi II, A. Rosa	54
(7	Aracagi, A. Silva	54
(8	Bastardo, R. Freitas ..	54
4 (9	Ipê, N. Linhares .. .	54
(10	Estrilo, O. Pereira	54

4º pareo — 1.200 metros — A's 14.15 horas: — .. .. Cr$ 15.000,00.

		Ks.
1 (1	Botucatú, A. Barbosa .	52
(2	Cuacus, A. C. Ribas ..	52
2 (3	Candidato, N. Linhares..	52
(4	Orçamento, A. Brito	53
(5	Marujo, D. Ferreira	56
3 (6	Maquis, A. Araujo	52
(7	Camilo, J. Martins	52
(8	Suez, J. Mesquita	56
4 (9	Cairú, L. Rigoni	52
(10	Ciris, E. Castillo	52

5º pareo — 1.600 metros — A's 14.45 horas: — .. .. .. Cr$ 15.000,00.

		Ks.
1—1	Hiperbole, D. Ferreira..	55
(2	Orfão, J. P. Artigas ..	55
2 (3	Very Good, A. Brito ..	53
(4	Admitido, J. Mesquita..	55
3 (5	M. Clara, G. Cunha ..	53
(6	Foguete, N. Linhares ..	56
4 (7	Flexa, J. Martins	53

6º pareo — 1.500 metros — A's 15 15 horas: — .. .. Cr$ 12.000,00.

		Ks.
1 (1	Mambrino, R. Freitas Fº.	48
("	Taquemáu, J. Araujo	58
2 (2	Comarim, A. Araujo	51
(3	Arvoredo, O. Fern.	50
3 (4	Metodico, R. Freitas ...	56
(5	Batton, L. Coelho	55
(6	Dasil, J. Maia	49
4 (7	Valipor, M. Tavares	58
("	Simbolico, J. Martins ..	52

7º pareo — 1.200 metros — A's 15.50 horas — .. .. . Cr$ 15 000,00 — Betting.

		Ks
1 (1	Star Blue, J. Araujo ..	58
("	Fronda, E. Castillo ...	53
(2	Faninha, J. Portilho ...	58
(3	Tupi, I. Souza	53
2 (4	Ixtra, D. Ferreira	53
(5	Matraca, A. Macedo	53
(6	Trenol, G. Costa	55
3 (7	H Dancer, C. Pereira .	53
(8	Figurona, A. Silva	53
(9	Hertz, O. Ullôa	55
(10	Florian, V. Lima	55
4 (11	Juruaia, S. T. Camara	58
("	Falseta, A. Barbosa ...	53

8º pareo — Grande Premio "Prefeitura Municipal" — 2.000 metros — A's 16 25 horas: — .. .. Cr$ 80 000,00 — Betting.

		Ks
1 (1	Irará, G. Costa	56
("	Chips, A. Araujo	58
(3	Secreto, O. Ullôa	62
2 (4	Zagal A. Brito	59
(5	Remember, não corre..	55
(6	Romney, R. Freitas	57
3 (7	Lord, I. Souza	54
(8	Dominó, N. Linhares ..	58
(9	Cantaro, J. P. Artigas..	56
4 (10	Yaguarazzo, G. Cunha ..	56
("	Corruxa, A. Rosa ..	56

9º pareo — 1.600 metros — A's 17. 20 horas: — .. .. Cr$ 15.000,00 — Betting — Handicap.

		Ks.
1 (1	Ark Royal, R. Freitas .	58
("	Miami, J. Mosquita .. .	54
(2	Corydon, S. Batista	48
2 (3	Vontade, N/c.	58
(4	Pirapó, L. Rigoni	51
(5	Casablanca, J. P. Artigas	53
3 (6	Grio, S. T. Camara ..	50
(7	Remember, A. Silva	49
(8	Hilda, O. Ullôa	55
4 (9	Trovão, J. Maia	51
("	Alfiador, V. Lima	48

O Betting Duplo

7 — Holly Dancer — 6 — Trenol
1 — Irará — 3 — Secreto
8 — Hilda — 5 — Casablanca

VÁRIAS

DOIS FORFAITS

A Comissão de Corridas do Jockey Club Brasileiro, até o término da sabatina de ontem, havia recebido as declarações de forfait para a reunião desta tarde dos animais Vontade e Remember, este no grande premio.

A HORA DA PRIMEIRA CARREIRA

A primeira prova da reunião desta tarde, no Hipodromo Brasileiro, será corrida ás 12,45 horas.

O Grande Premio "Prefeitura Municipal" tem a sua realização marcada para ás 16.25 horas.

NÃO PODE ATUAR

Americo Rocha é o unico joquei impedido de intervir na reunião desta tarde, em virtude de se encontrar suspenso pela Comissão de Corridas.

OS RESULTADOS DOS CONCURSOS

Os concursos ontem promovidos pelo Jockey Club Brasileiro tiveram os seguintes resultados:

BOLO SIMPLES

7 ganhadores, com 6 pontos — Rateio: Cr$ 5.645,00.

BOLO DUPLO

2 ganhadores, com 13 pontos — Rateio: Cr$ 15.854,00

BETTING JOCKEY CLUB

66 ganhadores — Rateio: Cr$ 1.260,00.

BETTING ITAMARATI

154 ganhadores — Rateio: Cr$ 387.00.

BETTING DUPLO

80 ganhadores — Rateio: Cr$ 15.845,00.

NILZA FERREIRA DA SILVA:

Transcorrerá á 28 do corrente a data natalicia da srta. Nilza Ferreira da Silva, filha de Euclides F. Silva, estimado treinador do nosso turf.

Essa data servirá para que todas suas amigas, colegas e admiradores lhe renovem as expressões de estima e apreço.

Figura querida do nosso meio carreirista, inteligente, culta, que, tendo aliados a essas qualidades os mais elevados dotes de coração; a distinta aniversariante possue todas as virtudes para se fazer estimada e admirada sinceramente como realmente o é.

Prognosticos do DIARIO CARIOCA

Sassiado — Anuska — Guaximba
Gaia — Riolil — Melanie
Gigo — Ipê — Itaipava
Ciria — Marujo — Camilo
Hiperbole — Orfão — Admitido
Metodico — Valipor — Mambrino
Holly Dancer — Trenol — Ixtria
Irará — Secreto — Cantaro
Hilda — Casablanca — Ark Royal

* Alcançou um retumbante exito a sabatina levada a efeito, na tarde de ontem, pelo Jockey Club Brasileiro, em seu campo de carreiras, instalado na Gavea.

Do programa, constituido de sete provas, se destacavam a eliminatoria da penultima geração e as duas restantes ultimas carreiras, justamente as que compunham o betting.

A eliminatoria reuniu treze animais nacionais de tres anos e foi ganha pelo potro Dom Pedro II.

O filho de Ombrio, que derrotou J'Attendrai num final bravo, conquistou, dest'arte, a sua primeira vitoria no Hipodromo Brasileiro.

A segunda prova do Betting foi ganha por Emissaria. Atuando com mais chance na grama, a filha de Coronel Eugenio não teve dificuldade em abater o Bombardeio.

Finalmente, a vesperal foi encerrada com a ultima prova do Betting, que marcou mais um sucesso em nossas pistas do cavalo Nada Mais.

O filho de Zorron, confirmou, assim, o seu ultimo sucesso nessa mesma turma.

1ª CARREIRA

300 — Animais nacionais de cinco anos, sem mais de duas vitorias no pais — Pesos da tabela com descarga — 1.200 metros — Premios: . . Cr$ 12.000 00 — Cr$ 2.400.00 e Cr$ 1.200,00:

ANINA feminino, alazão, 5 anos, São Paulo Gringazo e Omnia, do sr. Ereni Costa Neto, 56 quilos, R. Silva 1º
Caicurema, 58 quilos. L. Rigoni 2º
Fla, 56 quilos, J. Martins 3º
Minério, 48 quilos, L. Coelho 0
Locutor, 58 quilos, O. Serra 0
Ancora 52 quilos, D. Conceição 0
Folaga, 55 quilos, V. Lima 0

Ganho por tres corpos; do 2º ao 3º, quatro corpos.

Rateios: Cr$ 16.00, em 1º; dupla (14) Cr$ 32.00; placés: Anina Cr$ 11.00; Caicurema, Cr$ 21.00.

Tempo: 77 4|5.

Total das apostas: — . . . Cr$ 87.050.00.

Criador: — Silvio Penteado.

Tratador: — Cirilo de Souza.

RATEIOS EVENTUAIS

			Cr$
1—1	Anina	2088	16,00
(2	Minerio ..	328	103 00
2 (3	Ancora	312	160 00
(4	Fla	484	70.00
3 (5	Locutor ..	101	335,00
(6	Caicurema	731	46.00
4 (7	Folaga ..	290	117,00
	Total	4234	
12	.. ..	735	41 00
13	.. ..	849	36 00
14	.. ..	947	32,00
22	.. ..	60	504,50
23	.. ..	289	105,00
24	.. ..	328	92,00
33	.. ..	40	757 00
34	.. ..	411	74 00
44	.. ..	125	242,00
	Total	3784	

2ª CARREIRA

301 — Animais nacionais de cinco anos, de tres a cinco vitorias no pais — Pesos da tabela, com sobrecarga e descarga — 1 .000 metros — Premios: Cr$ 12.000,00 — . . Cr$ 2.400 00 e Cr$ 1.200 00:

ANCITO, masculino castanho, 5 anos, São Paulo, Testaferro e Anchca, do sr. Jaime P. Guimarães, 47 quilos, J. Araujo 1º
Air Force, 45 quilos, Reduzino Fo. 2º
Branubio 58 quilos, J. Mesquita 3º
Escora, 53 quilos, A. Ribas 0
Leda, 45 quilos, E. Steyka 0
Timbu', 54 quilos, A. Barbosa 0
Dardanelos, 54 quilos, I. Souza 0
Paredro, 54 quilos, A. Silva 0

Ganho por pescoço, do 2º ao 3º, meio corpo.

Rateios: Cr$ 539,00, em 1º; dupla (24), Cr$ 45,00; placés: Ancita, Cr$ 39 00; Air Force, Cr$ 16.00; Branubio, Cr$ 13,00.

Tempo: — 62" 1|5.

Total das apostas: — . . . Cr$ 114.220,00.

Criador: — Esp. R. Crespi.

Tratador: Moisés de Araujo.

RATEIOS EVENTUAIS

			Cr$
1 (1	Branubio ..	983	44.00
(2	Leda	116	372.00
(3	Timbu' ..	1404	29,00
2 (4	Air Force	991	43,50
(5	Paredro ..	518	83,00
3 (4	Dardanelos	182	237,00
(7	Escora	1058	41,00
4 (8	Ancito	80	539,00
	Total	5392	
11	.. ..	66	611,00
12	.. ..	1034	39,00
13	.. ..	262	154,00
14	.. ..	687	59,00
22	.. ..	1295	31,00
23	.. ..	387	104,00
24	.. ..	900	45,00
33	.. ..	56	720 50
34	.. ..	302	134,00
44	.. ..	55	734,00
	Total	5044	

O Betting Simples

7 — Holly Dancer
1 — Irará
8 — Hilda

3ª CARREIRA

302 — Animais nacionais de quatro anos, sem mais de uma vitoria no pais — Pesos da tabela, com descarga — 1.400 metros — Premios: . . Cr$ 15.000,00 — Cr$ . . . . 3.000,00 e Cr$ 1.500 00.

EL BOLERO, masculino, zaino, 4 anos, Paraná, Cholin e Azuleira, do sr. Fabio Faria Souto, 56 quilos, J. Artigas .. 1º
Crisolia, 49 quilos, S. Camara 2º
Evoé, 52 quilos, J. Mesquita 3º
Meeting, 53 quilos, A. Ribas 0
Diabra, 54 quilos, A. Brito 0
Amanajés, 56 quilos, L. Rigoni .. ..
Presumido, 56 quilos, C. Pereira 0
Sargao, 53 quilos, J. Araujo 0

Não correu: Diplomata.

Ganho por dois corpos; do 2º ao 3º, meio corpo.

Rateios: Cr$ 22,00, em 1º; dupla (34) Cr$ 37,00 placés: El Bolero, Cr$ 12.00; Crisolia, Cr$ 24,00; Evoe, Cr$ 28,00.

Tempo: 90 1|5.

Total das apostas: — . . . Cr$ 177.120,00.

Criador: — Governo do Paraná.

Tratador: — Bertucio P. Carvalho.

RATEIOS EVENTUAIS

			Cr$
1 (1	Evoé	822	94 00
(2	Juncal ..	282	275 00
2 (3	Diabra	1987	40.00
(4	Meeting ..	538	144,00
(5	Presumido .	859	90.00
3 (6	Amanajés ..	1019	76,00
(7	Crisolia ..	339	229.00
(8	El Bolero ..	3534	22 00
d (9	Diplomata,	n.	c.
(10	Sargão ..	325	239,00
	Total	9705	
11	.. ..	47	1.083,00
12	.. ..	593	86,00
13	.. ..	363	140,00
14	.. ..	587	87,00
22	.. ..	195	261.00
23	.. ..	766	66 00
24	.. ..	1626	31.00
33	.. ..	321	159 00
34	.. ..	1368	37.00
44	.. ..	496	103,00
	Total	6362	

4ª CARREIRA

303 — Animais estrangeiros — Pesos especiais — 1.600 metros — Premios: — . Cr$ 10.000,00 — Cr$ 2.000,00 e Cr$ 1.000.00:

MILAMORES, feminino, alazão 3 anos, Uruguai, Socorro e Mireya, do sr. Jurandi Carvalho, 50 quilos, L. Rigoni 1º
Baccarat, 58 quilos, J. Portilho 2º
Mme. Curie, 48 quilos, S. Batista 3º
Partout, 56 quilos, O Serra 0
Melaza, 47 quilos, Reduzino Fo. 0
Pancho, 57 quilos, J. O. Silva 0
Miralumo, 53 quilos, J. Araujo 0
Milongon 47 quilos, V. Lima 0

Não correu Curaçau.

Ganho por um corpo; do 2º ao 3º, dois corpos.

Rateios Cr$ 27.00 em 1º; dupla (14) Cr$ 93,00; placés: Milamores, Cr$ 11,00; Baccarat, Cr$ 21.00; Mme. Curie, . . . Cr$ 15.00.

Tempo: 102 1|5.

Total das apostas: — . . . Cr$ 206.820 00.

Importador: — Ricardo Martinez.

Tratador: — Alexandre Correia.

RATEIOS EVENTUAIS

			Cr$
1 (1	Baccarat ..	710	111 50
(2	Pancho ..	281	282,00
2 (3	Miralumo .	2472	32.00
(4	Milongon ..	331	239 00
3 (5	Partout ..	1540	51,00
(6	Mme. Curie	1043	27.00
(7	Milamores .	2956	140,00
4 (8	Melaza	567	
(9	Curaçau, n/c		
11	.. ..	97	762,50
12	.. ..	601	123,00
13	.. ..	560	132 00
14	.. ..	794	93.00
22	.. ..	134	552.00
23	.. ..	1094	68 00
24	.. ..	3657	22 00
33	.. ..	230	322,00
34	.. ..	1543	48.00
44	.. ..	536	138,00
	Total	9246	

5ª CARREIRA

304 — Animais nacionais de tres anos, sem vitoria no pais — Pesos da tabela — 1.500 metros — Premios: . . Cr$ 20.000,00 — Cr$ 4 000 00 e Cr$ 2.000 00:

DOM PEDRO II, masculino castanho, 3 anos, Santa Catarina Umbrio e Neneta, da sra. Antonia J. Coelho, 55 quilos, S. Batista 1º
J'Attendrai, 53 quilos, H. Soares 2º
Concurso, 55 quilos, L. Meszaros 3º
Pau 54 quilos, V. Lima 0
Informada, 53 quilos, C. Pereira 0
El Rey, 55 quilos, O. Serra 0
Alcatraz 55 quilos, J. Artigas 0
Dicta, 53 quilos, R. Freitas 0
Bartira, 53 quilos, A. Brito 0
Lady Be Good, 53 quilos, J. Martins 0
Fab, 51 quilos, N. Linhares 0
Berlinda 53 quilos, D. Ferreira 0
Frota, 53 quilos, C. Brito 0

Ganho por um corpo e meio; do 2º ao 3º, cabeça.

Rateios: Cr$ 81.00 em 1º; dupla, (34), Cr$ 74 00; placés: Don Pedro El Rey, Cr$ 24,00; J'Attendrai Cr$ 21,00; Concurso Cr$ 34 00.

Tempo: 97 2|5".

Total das apostas: — . . . Cr$ 231 550.00.

Criador — A. Schmaltz.

Tratador: — Valdemar Costa.

RATEIOS EVENTUAIS

			Cr$
(1	Alcatraz ..	1603	58,00
1 (2	Pan	333	278,00
(3	Fab	886	104,50
(4	Dicta	1666	55.50
2 (5	Berlinda-Informada ..	2105	44,00
(6	Bartyra ..	1476	63 00
3 (7	Concurso ..	353	262 00
(8	J'Attandrai	1120	83.00
(9	L. Be Good	694	133,00
4 (10	Frota	194	402,00
(11	Don Pedro-El Rey ..	145	81,00
	Total	11575	
11	.. ..	611	127 00
12	.. ..	1312	59,00
13	.. ..	1277	61,00
14	.. ..	1733	45 00
22	.. ..	729	107.00
23	.. ..	1155	67,00
24	.. ..	960	81.00
33	.. ..	549	140,00
34	.. ..	1044	74 00
44	.. ..	339	229,00
	Total	9709	

6ª CARREIRA

305 — Animais nacionais de quatro anos, sem mais de tres vitorias no pais — Pesos da tabela, com descarga — 1.000 metros — Premios: . . Cr$ 15.000.00 — Cr$ 3.000,00 e Cr$ 1.500.00:

EMISSARIA, feminino castanho, 4 anos São Paulo Coronel Eugenio e Zagala, do sr. F. E. Paula Machado, 54 quilos, E. Castello 1º
Bombardeio, 56 quilos, O. Ulloa 2º
Miss Royal, 52 quilos, N. Linhares 0
Arataca, 54 quilos, D. Ferreira 0
Boavista, 56 quilos, H. Soares 0
Glauco, 56 quilos, J. Mesquita 0
Educada, 51 quilos O. Reichel 0
Mutum, 56 quilos, O. Serra 0
Gondola, 48 quilos, A. Ribas 0
Sibelita, 54 quilos, J. Martins 0
Abaeté, 56 quilos, P. Simões 0
Pimpa, 51 quilos, J. Araujo 0
Donataria, 54 quilos, A. Brito 0

Não correu Chui.

Ganho por tres corpos; do 2º ao 3º, meio corpo.

Rateios: Cr$ 39 00, em 1º dupla (23) Cr$ 52,00; placés: Emissaria Cr$ 13.00; Bombardeio Cr$ 17.00; Miss Royal, . . Cr$ 35 50.

Tempo: 70".

Total das apostas: — . . . Cr$ 24? 860.00.

Criador: — L. Paula Machado.

RATEIOS EVENTUAIS

			Cr$
1 (1	Arataca-Educada	1402	69,00
(2	Abaeté	808	119.00
(3	Boavista ..	810	119.00
2 (4	Chui, n. c.		
(5	Bombardeio	1979	40,00
(6	Gondola ..	1306	74,00
(7	Mutum ..	284	339.00
3 (8	Donataria..	570	169,00
(9	Emissaria ..	2274	39,00
(10	Pimpa ..	372	259,00
4 (11	Miss Royal	426	226.00
(12	Sibelita-Glauco ..	804	120,00
	Total		
11	.. ..	541	152,50
12	.. ..	991	83,00
13	.. ..	2529	33 00
14	.. ..	804	103,00
22	.. ..	282	293,00
23	.. ..	1589	52.00
24	.. ..	585	141 00
33	.. ..	1323	62,00
34	.. ..	1275	207,00
34	.. ..	399	65,00
	Total	10318	

7ª CARREIRA

306 — Animais nacionais de cinco anos e mais idade, que não tenham ganho mais de Cr$ 70.000,00 em premios de 1º lugar no pais — Pesos: 58, 54 e 50 quilos — 1.400 metros — Premios: . . . . Cr$ 12.000.00 — Cr$ 2.400,00 e Cr$ 1.200,00.

NADA MAIS, masculino, alazão, 6 anos, S. Paulo, Zorron e Zara, dos srs. Reis e Cabral, 54 quilos, S. Batista 1º
Fanfa, 58 quilos, P. Simões 2º
Tope 51 quilos, O. Reichel 3º
Fair, 55 quilos, N. Mota .. 0
Robusto, 54 quilos, J. Martins 0
Egal, 48 quilos A. Ribas 0
Talumina, 58 quilos, O. Ulloa 0
Ebulo, 53 quilos, V. Lima 0
Cururipe, 56 quilos, J. Coutinho 0
Aragel 50 quilos, J. Maia 0
Caeté, 54 quilos, I. Souza 0
Belmonte, 54 quilos, L. Rigoni 0

Não correu Tamoyo.

Ganho por dois corpos; do 2º ao 3º, um corpo.

Rateios: Cr$ 70.00 em 1º; dupla (12), Cr$ 112,50; placés: Nada Mais-Belmonte, Cr$ 21,00; Fanfa Cr$ 21.00; Tope . . . Cr$ 18,00.

Tempo: 89" 4|5.

Total das apostas: — . . . Cr$ 328.010,00.

Criador: — F. Coutinho Fo.

Tratador: — V. Ferreira.

Total geral das apostas: — Cr$ 1.387.630 00.

Total geral dos concursos: — Cr$ 1.476.830,00.

Pista de grama: leve.

RATEIOS EVENTUAIS

			Cr$
(1	Nada Mais-Belmonte ..	1871	70.00
1 (2	Fanfa	2967	63.00
(3	Fair	2953	44 00
2 (4	Talumina ..	3358	39.00
(5	Egal	252	518.00
(6	Tipe	2851	46 00
3 (7	Caeté	313	417,00
(8	Aragel	660	198.00
(9	Cururipe ..	1130	115.00
4 (10	Tamoio n/c		
(11	Robusto-Ebulo	863	115,00
	Total	16320	
11	.. ..	1026	112,50
12	.. ..	2329	49 50
13	.. ..	1611	72,00
14	.. ..	745	155,00
22	.. ..	1317	88,00
23	.. ..	4502	26 00
24	.. ..	980	118,00
33	.. ..	514	224,50
34	.. ..	1128	102 00
44	.. ..	278	415,00
	Total	14435	

A VERDADE, TODA A VERDADE, E NADA MAIS QUE A VERDADE!!

Um homem que arrostou a morte, teve coragem e oportunidade de penetrar no mistério, de desvendar as intrigas nazistas. O QUE NUNCA POUDE SAIR EM LETRAS DE FORMA, VÊ AGORA A LUZ PUBLICA.

E tão impressionante como nos filmes que dos horrores nazistas nos dá o cinema. E'... o livro OS GENERAIS ALEMÃES VISTOS POR DENTRO, nas suas intimidades escabrosas, no seu fanatismo racista, sêde de mando, na sua ambição imperialista inexaurivel...

Não é por acaso que sabemos tão pouco acerca dos generais alemães. A casta dos oficiais preferiu ficar nos bastidores, deixando aos outros — aqueles de sua própria escôlha — a evidência e a responsabilidade, mas nunca por um só momento largando a verdadeira direção...

OS GENERAIS DE HITLER VISTOS POR DENTRO, o livro norte-americano mais sensacional de nossos dias, do famoso escritor CURT RIESS, foi esmeradamente traduzido á nossa lingua por Constantino Ianni e Gilberto Galvão. Forma um volume de quase 400 páginas de copiosissima leitura. — Cr$ 30,00 — Nas Livrarias.

Atendemos pedidos pelo Serviço de Reembolso Postal, livre de porte e sem aumento de preço

EDITORA PROMETEU — Caixa Postal 4793 — São Paulo

ÚLTIMA HORA ESPORTIVA

CHEGARAM OS PRIMEIROS COMPONENTES DA DELEGAÇÃO GAUCHA DE REMO

Pelo avião da Cruzeiro do Sul, chegaram, ontem os primeiros remadores gauchos que vêm participar do certame maximo de remo, a realizar-se no proximo domingo.

Os atletas e diretores chegados ontem são os seguintes:

Chefe: Tulio de Rose; Diretor: George Valter Franschett.

REMADORES: Luiz Rowinski Adolfo Pasqualini, Erico Furi, Armindo Calil Neto, João Batista da Silva Filho e Valdemar Pillman.

NOVO PRESIDENTE DO S. CRISTOVÃO

O grêmio alvo cientificou á entidade oficial que o sr. Enrique Maggioli assumiu a presidencia do clube, provisóriamente, na ausência do sr. Rodolfo Maggioli.

RAIMUNDO EM CONDIÇÕES DE JOGO

Chegou, ontem, á F.M.F. o passe do ponteiro Raimundo, do Tamoio, de Cabo Frio, para o Fluminense. Este jogador legalizou a sua situação na classe de "não amador".

JAIME VIRÁ DE AVIÃO

O médio Jaime, novo jogador do América, virá de Belém por via aérea. O novo defensor rubro pertence ao Paissandú da capital paraense.

HELMAR NO COMANDO DO ATAQUE RUBRO-ANIL

Foi, ontem, registado na F. M. F., o novo contrato de Helmar, do Bonsucesso. Este jogador reaparecerá, hoje, no comando do ataque rubro-anil.

REGISTRO DE NASCIMENTO

EM QUALQUER IDADE — Casamento civil e religioso, certidões em geral, certificado militar, carteira profissional e de identidade, registo de diploma, registo de patente e outros quaisquer documentos.

Trata B. BRITO

Avenida Marechal Floriano, 219, sob. Próximo da Light — Tel.: 43-4667.

DÔRES NAS COSTAS, NO PEITO OU NOS RINS?

EMPLASTRO PHENIX

CINTA VERMELHA DE GARANTIA

Transferencias Na Aeronautica

Foram transferidos, por necessidade do serviço, do 6.º Regimento de Aviação (Recife), para o Estado Maior da Aeronautica, o tenente coronel aviador João Adil de Oliveira e do 1.º Grupo de Bombardeio Medio para a Base Aerea do Recife, o capitão aviador Cirano de Andrade Souza.

Dr. Newton Motta
Médico
GINECOLOGIA — OPERAÇÕES — PARTOS
Consultorio : — AV. RIO BRANCO 108 s/502 — TEL 42-2171 (Ed. Martinelli)
2as., 4as., 6as. — 9 ás 12

JUDEUS E CRISTÃOS

Fernando Levisky

Existe um fluido espiritual entre a religião catolica e a israelita. Uma compreensão da mesma pratica do bem, das mesmas virtudes e das mesmas aspirações pela salvação da humanidade. Os sentimentos de verdadeira confraternização entre os crentes estão se delineando cada vez com maior pujança ao ponto de Oscar de Ferenczy dizer que "a separação entre um judeu crente e um cristão tambem crente é menor do que a existente entre um cristão e um ateu de origem cristã". Acreditam os cristãos e os judeus na imortalidade da alma e na justiça eterna, elementos essenciais, imprescindiveis, para elevação de carater e a pratica constante do bem no orbe terrestre.

— Nós rogamos por vós, dizia São Justino. São Paulo de Gaza, antes do martirio, rezou pelos israelitas. São Leão, o Grande, em diversos sermões convida os catolicos a orarem pelos judeus.

O padre Dieux, em Paris, há alguns anos, pronunciou uma oração que constitue um documento insofismavel desse sentimento nobre e dignificante, unificador dos homens bem intencionados e que traça um caminho de maior compreensão entre os catolicos e os israelitas. Disse o sacerdote:

"Creio, em verdade, que para o catolico que compreendeu o sentido profundo desta sua qualidade, todo o sofrimento humano se torna o seu sofrimento; creio que toda a injustiça que fere a qualquer homem, em qualquer parte do mundo, tanto no oriente como ocidente, e no norte e no sul, é uma injustiça que fere a todo o cristão no mais intimo de seu ser. Mas quando é o povo judeu o odiado, acossado, perseguido — confesso eu, um padre catolico, tenho a fraqueza de me comover, de me consternar de maneira muito especial. Confesso que sou incapaz de esquecer que, no decurso de seculos, muito antes da esar cristã, o povo de Israel conheceu todas as desditas e suportou todos os males, para nos conservar o deposito precioso que estava a seu cargo e de que ainda hoje vivemos espiritualmente. Confesso que me sinto incapaz de olvidar que lhe devemos o Decálogo, isto é, o codigo moral da humanidade, uma das bases (porque a outra é espiritual) em que repousa toda a ordem social. Sinto-me incapaz de esquecer que — se é verdade indiscutivel que esta civilização ocidental, a que nos apegamos como ao que de mais precioso possuimos, e que defendemos com sangue e sofrimento, deve muito aos gregos, aos romanos e ao cristianismo — tambem é provida de caracteristicos que lhe advêm da Biblia e do judaismo. Há sobretudo, no destino do povo hebreu, disperso, esfacelado, sempre, algo de tão estranho, de tão misterioso e tragico, ao mesmo tempo, que me não posso coibir de sentir por ele uma viva e duravel simpatia. Eu pude meditar o estranho e doloroso destino desse povo, catolico a seu modo, porque o encontramos em toda a terra e em todas as patrias. Pude observar que são os melhores de seus filhos que cumprem seu dever de cidadãos, em toda a parte onde a sorte os arremessou, com um sacrificio que muitas vezes seus concidadãos ignoram; todavia, nos dias de derrota e de revolta, quando na multidão rugem os "rumores infames", se tornam fatalmente vitimas inocentes das cegas violencias desencadeadas. Como homem sinto muito isso; mas, como discipulo de Cristo, não podendo esquecer que muitas vezes no passado a injustiça contra os judeus veio da parte daqueles que têm a mesma crença que eu, experimento ainda por eles um sentimento muito pessoal e muito forte. Em minha simpatia pelo povo de Israel perseguido não há fingimento nem calculo, nem uma politica habil de catequista: — existe, primeiramente e acima de tudo, uma tristeza infinita motivada pelas injustiças do passado e um sincero desejo de reparação".

O padre Bangha, numa conferencia em Budapeste, após estudar a origem das duas religiões, declarou que os cristãos e os judeus devem e podem entender-se de uma forma perfeita, se estudarem, em paz e cordialidade, as causas das quais derivam desacordos.

Por sua vez, os israelitas buscaram sempre sinceramente cumprir o legado: "Ama a teu proximo como a ti mesmo" interpretado por Hillel como: "Não faças a outrem o que não desejarias de te fizessem", confraternizando com todos os irmãos.

A verdadeira religião não separa os homens. A verdadeira compreensão da moral cristã ou talmudica, busca a tranquilidade, a simpatia, a solidariedade, entre todos os mortais. Não importa que religião o homem professa; importa, sim, que seja sincero e leal na pratica do bem, da justiça e da dignidade, que todas as religiões consideram como o mais belo patrimonio da vida. A confraternização entre todos os seres, sem distinção de raça, cor ou religião, depende da formação moral, baseada nos principios de amor, de tolerancia e de respeito, devido a todos os homens.

O JOCKEY CLUB E O PÚBLICO DO DISTRITO FEDERAL

Mario G. Braga

A notavel amplitude que o ministro Salgado Filho está imprimindo na direção do turfe brasileiro vem, dia a dia, credenciando-o á frente do J. C. Brasileiro.

Tal como está organizado o J. Clube constitue um verdadeiro fator de progresso na vida turfista e da cidade e os resultados colhidos pela sua atual diretoria têm vencido as mais entusiasticas referencias.

Os serviços prestados pelo ministro Salgado Filho, pela boa reputação do Jockey Club, são evidenciados dia a dia.

Ainda agora, cogita-se de introduzir nas corridas serviços mecanicos de controle imediato para o publico, no que se refere a poules, e do jogo de apostas efetuadas.

Esses serviços mecanicos nas corridas já existem no Canadá, America do Norte, Inglaterra, Australia, Nova-Zelandia, França, India e Africa do Sul e só a Inglaterra tem 24 instalações, apresentando um controle rigoroso das operações economicas efetuadas.

Se a compreensão e visão dos socios do Jockey Club facilitarem á atual diretoria essa notavel realização, o J. C. B. será igualado aos melhores prados de corridas do mundo.

No dia 30 o sr. João da Costa Ribeiro exporá com detalhes, em Assembléia Geral, a inovação do "controle", que ha quatro anos vem sendo analisado pela atual diretoria, que, após reflexões e estudo se inclinou, inteligentemente, a pugnar pela sua praticabilidade nas nossas corridas do prado da Gavea.

Até hoje, onde se fizeram essas instalações, ficou provado que os movimentos de apostas têm aumentado, pois inspira mais confiança para o publico e, sendo mais rapida a operação, logo mais tempo existe para se efetuar o jogo.

Em 32 anos, essas maquinas nunca falharam, em nenhuma Nação, o que já é uma garantia para o capital aplicado na sua aquisição.

Os diretores do J.C.B. já concordaram em instalar o "Totalizador Premier" mas o contrato não poderá ser assinado sem a aquiescencia da Assembléia Geral.

Se aumentarem as apostas só 3 1/2 por cento, o que é provavel e logico, já o J. Clube B. terá realizado um ótimo negocio, sendo, portanto, uma aplicação de capital reprodutivo, mas o mais certo é que as apostas terão um acrescimo talvez de 40% por cento.

Observamos, no Prado da Gavea, que 15 minutos antes da corrida, do 1º, 2º, 3º, 4º, 5º, 6º pareos, são fechados os "guichets" impossibilitando o publico de fazer as suas apostas preferenciais, pois, nesses 15 minutos, ficam apurando os funcionarios do J. C. o resultado das apostas efetuadas e, mais ainda, fazendo-se nos ultimos momentos de encerrar "guichets" "descargas", isto é, adquirem-se talões que o publico menos habilitado nesses segredos, só sabe depois muito mais tarde.

Com o "Totalizador Premier", o bilhete solicitado pelo apostador só sai, é entregue, quando a soma é efetuada mecanica e rapidamente e o publico pode observar, digamos assim, fiscalizar o jogo efetuado.

Por esse processo são registadas todas as vendas de bilhetes, até ao ultimo momento do inicio do pareo e em varios tabuleiros, e o publico é informado, com a precisão matematica, podendo jogar até ao inicio do pareo e tem mais 15 minutos de Jogo o J. C., em cada pareo, o que movimentará mais as suas operações economicas.

O publico só tem a lucrar com esse metodo, pois as descargas dos sabidos vão desaparecer e as apostas se farão com mais lisura e a contento de todos.

Varios tabuleiros mecanizados esclarecerão, rapidamente, o que se está passando quanto ás apostas efetuadas.

Caso a Assembléia Geral prestigie a inovação que a diretoria do Jockey pretende introduzir, as maquinas serão fabricadas no Brasil, possivelmente no Rio, prestigiando, assim, a industria e a materia prima nacional.

Dentro de 18 meses poderão ficar definitivamente instalados esses serviços, que darão otimos resultados economicos para o J. Clube, lisura e fiscalização do publico e colocará o Turfman Carioca em identicas condições com os prados de corridas da Inglaterra e America do Norte.

Está evidenciado, pela estatistica, que, onde foi aplicado o "Totalizador-Premier", as rendas do J. Clube avolumaram-se mais e mais, criando situações ótimas dos Clubes de Turfman.

O processo e a patente são australianos e o J.C.B., considerando as vantagens que advirão para o clube, interessou-se em negociar as instalações.

Como jornalista, tivemos ocasião de observar os mapas e as plantas dos respectivos quadros. E' o nosso entusiasmo para que seja introduzido, quanto antes, esse processo e esse espirito de querer o aperfeiçoamento para o nosso J. Club Brasileiro.

A oportunidade é unica no momento, pois mais tarde será oneroso para o J. C., e mesmo porque a Argentina não deve ter a primazia do Brasil...

Estou informado que alguem interessado em não ver esse melhoramento e com a preocupação de atacar o processo, sob o fundamento que é oneroso, quando, ao contrario, um capital reprodutivo para o J C B , anda procurando elementos para dificultar esse desejo da Diretoria do J.C.B.

Assim, como temos o espirito de critica, tambem nos agrada que os outros o tenham, mas não é possivel compreender as afirmações improvadas de que a instalação é carissima.

Temos a certeza que o J. C., que sempre esclarece o publico do Rio, dará uma resposta logica e defenderá os seus interesses, vencendo assim esses famigerados aproveitadores inimigos da fiscalização do publico sobre o jogo, esses "peixes" tubarões das aguas economicas do Brasil.

Viajou Para a Argentina o Primeiro Secretario da Legação da Grécia No Brasil

Com destino a Buenos Aires, seguiu, ontem, pelo "clipper" da Pan American World Airways, o sr. Vassili D. Lappas, primeiro secretário da Legação da Grécia junto ao governo brasileiro.

Estão Vendendo Agua a 2 Cruzeiros a Lata

O insoluvel problema da falta dagua, que se agravou extraordinariamente nestes ultimos 15 anos, está preocupando seriamente a população carioca.

Embora a irregularidade do seu fornecimento se verifique tanto no verão como no inverno, nenhuma providencia tendente a minorar esse grave problema, até hoje foi dada ao conhecimento publico pelas autoridades competentes.

Ainda ontem, esteve em nossa redação o sr. João de Deus, residente, á rua Leopoldina Bastos, cuja maioria dos seus moradores é constituida por familias de camponeses e operarios, que nos contou o alarmante fato que vamos relatar.

Tendo as autoridades da Inspetoria de Aguas e Esgotos mandado fechar o chafariz existentes no cruzamento da rua Morais Cardoso, onde toda a população pobre moradora no fim da rua, onde não ha encanamento, ia buscar agua, os exploradores fizeram logo meio de vida, passando a vender agua ao preço de 2 cruzeiros á lata.

Não se compreende, de maneira alguma, que fato dessa natureza condenado até nos sertões do nordeste, se verifique em pleno coração da "Cidade Maravilhosa".

Regressou de Curitiba o Presidente do Instituto Nacional do Mate

Regressou, ontem, de Curitiba pelo avião da linha gaucha da Panair do Brasil, o dr. Carlos Gomes de Oliveira, presidente do Instituto Nacional do Mate.

Podem ausentar-se do país

Pelo comando da 1ª R. M., foram autorizados a se ausentar do país os reservistas Carlos de Paula Couto, Einrich Dandau Remi, Candido Magalhães da Silveira, José Fernando Viana, Alberto Bington Junior, que se destinam ás Américas do Norte, Central e do Sul.

Regressa do México o General Alberto Violante Perez

Passageiro do avião da linha transcontinental da Panair do Brasil, regressou, ontem, procedente do México, via Corumbá, o general Alberto Violante Perez, adido militar á Embaixada do México no Rio de Janeiro. O oficial superior do exército mexicano seguirá, com destino a seu país, em principios de março ultimo.

"Grave a Situação da Siria e do Libano"

OS GOVERNOS BRITANICO E NORTE-AMERICANO MANTÊM-SE A PAR DOS ACONTECIMENTOS

LONDRES, 26 (U.P.) — O Ministerio do Exterior divulgou esta noite uma nota qualificando de "grave" a situação na Siria e no Libano e expondo que os governos britanico e norte-americano mantêm-se a par do desenvolvimento dos acontecimentos naquelas regiões. A declaração tem o seguinte teor:

"O governo de Sua Majestade tem conhecimento da grave situação que se apresentou nos ultimos dias na Siria e no Libano, especialmente na Siria. Lamenta que a atmosfera de calma tenha sido agitada pelo envio de certos reforços franceses e que isso tenha sido motivo para a suspensão das negociações sobre um acordo geral entre os Estados do Levante e o governo francês.

O governo de Sua Majestade encontrar-se em consulta com o governo dos Estados Unidos e em constante contacto com as partes interessadas acerca desses acontecimentos e confia sinceramente em que não será executado, entrementes, qualquer ato que afete a solução amistosa das questões em jogo".

EDIÇÃO DE HOJE
16 PAGINAS

Diario Carioca

NUMERO AVULSO
50 Centavos

ANO XVIII — RIO DE JANEIRO — DOMINGO, 27 DE MAIO DE 1945 — N. 5.197

PARA TIRAR DO PODER O CAUDILHO FRANCISCO FRANCO

GOVERNO ESPANHOL NO EXILIO

Reconhecimento e Apoio Imediato da França

TRAVAM-SE OS ULTIMOS COMBATES PELA POSSE DA ILHA

POUCO RESTA AOS JAPONESES EM OKINAWA

OPERAÇÕES DE LIMPEZA EM TARAKAN — TROPAS FILIPINAS PERSEGUEM AS DESORGANIZADAS FORÇAS NIPONICAS QUE FOGEM PARA A COLINAS A LESTE DE LUZON

GUAM, 27 — Domingo (De William Tyree, correspondente da U.P.) — Os fuzileiros navais avançaram em Okinawa 500 metros e ocuparam a parte central da capital da ilha, Naha. Despachos da frente indicam que os japoneses parecem estar abandonando a cidade para resistir em Shuri. Os niponicos fazem os maiores esforços para responder aos golpes assestados pelo inexoravel avanço norte-americano. Grande numero de aviões suicidas atacou unidades navais dos EE. UU. em aguas de Okinawa durante a noite de quinta e sexta-feira.

Os ultimos despachos dizem que os fuzileiros avançaram 500 metros dentro de Naha, apoderando-se da sexta parte da cidade, enquanto os japoneses parecem estar abandonando a capital com destino a Shuri, onde é tremenda a resistencia niponica.

Existem muitos pontos fortificados no extremo sul de Okinawa, ao sul das defesas de Shuri, porem não parecem constituir uma unica linha solida. Por outro lado, o fogo da artilharia japonesa diminuiu de intensidade. Em meia hora de intensa batalha, os pilotos e mecanicos americanos destruiram um grupo de sobreviventes de 150 soldados suicidas niponicos que tentaram descer nos aerodromos de Yontan. O resto das tropas, transportadas em 15 bombardeiros, equipados com morteiros, metralhadoras e granadas, pereceu ao precipitar-se ao solo.

Uma transmissão niponica havia anunciado que as tropas suicidas destruiram completamente os aerodromos de Kita e Naha. 5 bombardeiros japoneses, carregados com o dobro de sua capacidade em tropas, cairam ao solo proximo do aerodromo. Calcula-se que morreram entre 60 e 70 niponicos.

Tropas filipinas, organizadas agora como exercito regular, ocuparam extensa região a leste de Luzon e perseguem as desorganizadas forças niponicas que fogem para as colinas, enquanto os australianos e holandeses continuam as operações de limpeza na ilha de Tarakan. Todos os pontos importantes da ilha estão em poder dos aliados.

... dos aspectos da terrivel luta no Pacifico: mais de 8.000 japoneses mortos durante um combate com a infantaria americana (Foto exclusivo para o DIARIO CARIOCA)

OS ESPANHOIS LIVRES DE TODO O MUNDO EXIGEM A REDEMOCRATIZAÇÃO DE SUA PATRIA

LONDRES, 26 (U. P.) — A solicitação do Comité de Assuntos Exteriores da Assembléia Consultiva, no sentido de que o general Franco abandone o poder, possivelmente fortalecerá a posição dos espanhois anti-franquistas, na Conferencia de São Francisco, segundo esperam os republicanos espanhois.

Por outro lado, noticias procedentes de São Francisco revelam estarem sendo feitas tentativas para a formação de um governo provisorio espanhol, no exilio, o que veio fortalecer as esperanças dos republicanos espanhois de Londres, relativamente á possibilidade de se vir a formar um governo ou pelo menos um solido bloco de espanhois, antes do encerramento do importante conclave das Nações Unidas em São Francisco.

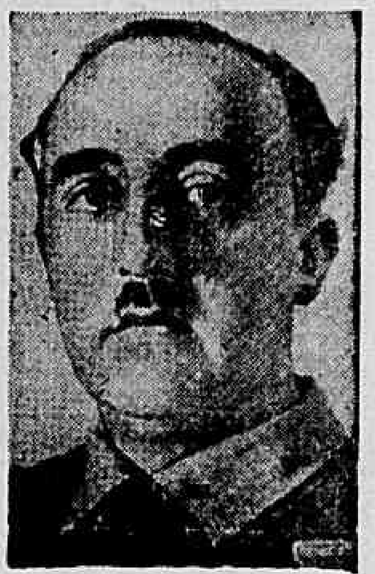

Franco, o Caudilho

Em vista da "demarche" francesa sugeriu-se que um governo espanhol formado no exilio possivelmente poderia conquistar o apoio ou pelo menos o reconhecimento do governo francês.

De Gaulle Vai Encontrar-se Com o Presidente Truman

A FRANÇA PARTICIPOU DA 2ª REUNIÃO DOS TRES GRANDES

PARIS, 26 (U. P.) — Vários matutinos locais informam que o general De Gaulle possivelmente deixará Paris dentro em breve a fim de se encontrar com o presidente Truman.

O "L'Epoque", diz que a França por certo não será convidada a participar na primeira fase da reunião dos Três Grandes, a qual terá lugar em Londres ou em algum ponto da Alemanha, porém, será convidada a comparecer na segunda fase, quando o "statu" da Alemanha e da Rumania, que diz diretamente á França, será debatido.

NEM FLORES, NEM LAGRIMAS

Apenas Himmler Numa Tumba Secreta

LUXEMBURGO, 26 (U. P.) — Nem flores nem quaisquer cerimonias assinalaram o sepultamento hoje do cadaver de Heinrich Himmler, o tenebroso ex-chefe da Gestapo que se suicidou ha dias nesta cidade. Himmler foi inhumano numa tumba secreta.

O cadaver, que foi previamente embalsamado, foi rigorosamente medido, sendo anotados todos os seus sinais particulares, a fim de que não reste duvida de que se trata efetivamente de Himmler. Um grupo de soldados do 2º Exercito britanico colocou o cadaver em um caminhão e o conduziu ao local onde devia ser enterrado.

Outra prova de que o suicida hoje sepultado era o chefe da Gestapo é a de que Himmler forneceu ás autoridades aliadas detalhes exatos acerca de sua ficha e o numero que lhe correspondia no partido nazista, a data e o lugar de seu nascimento. Foi tambem comparada com varias outras sua assinatura de proprio punho, não havendo duvidas de que todas eram da mesma pessoa.

MAIOR COMPREENSÃO EM FACE DA QUESTÃO DO VETO:

O BRASIL QUER, ANTES DE TUDO, A MANUTENÇÃO DA PAZ NO MUNDO

Sr. Leão Veloso

IMPORTANTES DECLARAÇÕES DO EMBAIXADOR LEÃO VELOSO, NA CONFERENCIA DE SÃO FRANCISCO

S. FRANCISCO, 26 (De William H. Lander, correspondente da United Press) — Os latino-americanos assumiram uma atitude de maior compreensão em face da questão do veto, com indicios de que eventualmente apoiarão os quatro grandes neste assunto. Espera-se que o Brasil, como país "medio", seja um dos lideres nessa mudança de opinião. Os mais moderados, entre os latinos-americanos, dão se conta agora que na velha Liga das Nações todos os paises, grandes e pequenos, tinham igual direito de veto e como resultado a Liga não pôude funcionar em crises como as da Mandchuria e da Etiopia.

Em São Francisco foi proposto que somente os 5 grandes terão o direito de veto. Terão portanto direito de veto os cinco paises que mais contribuiram para ganhar a guerra, os quais têm a maior responsabilidade na manutenção da paz. Mais ainda, os brasileiros e outros dizem que a menos seja mantida a amizade anglo-russa-ammericana não existe perspectiva de a organização mundial funcione efetivamente e, em consequência, deve se fazer o que for possivel para alentar a compreensão e cooperação entre estas Três Grandes potências. Veloso explicou ser necessário a aceitação dos acôrdos os quais são uma garantia de segurança do triunfo da conferência e da obtenção dos objetivos fundamentais da paz futura. Em relação a isso recorda-se que o Chile, o Brasil e a Venezuela incorporaram-se recentemente, á lista de nações que reconheceram a Russia e que a Argentina procurou sem êxito fazer gestões em Washington com a mesma finalidade. Durante a conferência as relações dos paises americanos com a Russia melhoraram consideravelmente.

O sr. Leão Veloso, do Brasil, disse que seu país está inclinado a votar a favor do veto dos cinco grandes desde que seja estabelecida certa limitação. Em resposta á pergunta sobre qual a razão pela qual o Brasil votaria em tal sentido Veloso declarou: "A resposta é muito simples. O Brasil quer, antes de tudo a manutenção da paz no mundo. As grandes potências, especialmente os Estados Unidos, a Russia e a Grã Bretanha, poderão impedir o conflito mundial. A menos que exista acordo entre essas potências haverá, facilmente outro horroroso conflito. As grandes potências insistem em ter o contrôle do Conselho quando se tratar da intervenção nas disputas ou no caso de emprêgo de fôrça. Acredito ser necessário fazer-lhes esta concessão, pelo menos por enquanto, e confiar na sua bôa fé".

Pelo segundo dia consecutivo Leão Veloso falou pela radiotelefonia e aprovou a transição sancionada pelo Comité presidido por Lleras. Ao ser interrogado por Edward Tomlinson, da American Broadcasting Company, se estava de acordo com os partidarios de "que as emendas transacionais destruiram a eficiencia da maquinaria inter-americana", Veloso respondeu:

"Não estou de acordo. As propostas transacionais foram aceitas por todas as Republicas latino-americanas. O novo tratado de segurança a ser redigido dará carater permanente a todo o sistema de medidas de defesa que, na ata de Chapultepec, tinham indole temporaria pois expiram com o fim da guerra contra o Japão. No que se refere ás Republicas americanas, o projetado tratado inter-americano será complemento da Organização Mundial da Paz".

Espera-se que o Comité de Acordos Regionais se reuna, no principio da proxima semana, para terminar seu projeto, liquidando a questão de combinar as sugestões da França e Egito

Transferida Para o Pacifico

A 8ª FORÇA AEREA DOS ESTADOS UNIDOS

WASHINGTON, 26 (U. P. — O Departamento da Guerra anunciou que a 8ª Força Aérea dos Estados Unidos, sob o comando do tenente general Doolittle, anteriormente instalada na Inglaterra, transferiu-se para o Pacifico, afim de tomar parte na guerra contra o Japão. Determinadas unidades já estão em viagem para o Pacifico.

ACUSAÇÕES AOS ALIADOS:

BENEVOLENTES COM OS TRAIDORES

Censura Sobre a Situação de Trieste — Encerrado o Incidente Em Torno de Nenni

ROMA, 26 (De Edward Murray, correspondente da "U. P.") — A libertação do lider socialisa Nenni encerra o incidente em torno de sua detenção, porém os circulos direitistas predizem que o episodio sufocará qualquer tendencia esquerdista no proximo governo e que os comunistas e socialistas acusam os aliados de se mostrarem reacionarios contra o candidato á chefia o governo. Os direitistas encabeçados por De Gasperi, alegam que a detenção de Nenni demonstra claramente a oposição aliada á intenção deste de chegar á presidencia do Conselho ou mesmo a ministro.

O jornal esquerdista "Unitá" diz em editorial que, "enquanto os criminosos de guerra, como Goering, são convidados a almoçar por generais aliados, enquanto Schacht e Thyssen são hospedes do quartel general aliado em um dos mais luxuosos hoteis de Capri, o secretario do partido socialista italiano é detido como um ladrão vulgar".

O comité executivo do Partido Socialista reuniu-se, esta manhã e decidiu solicitar que Bonomi interceda perante os aliados no caso Nenni.

Por sua vez o orgão socialista "Avanti" expressa seu assombro pelo fato de que "um dos mais infatigaveis defensores da liberdade" tenha sido detido na Italia, quando parece tão dificil a detenção dos traidores.

A Comissão Aliada anunciou hoje que não processará Nenni, tendo o incidente ficado encerrado com a libertação do lider socialista poucas horas depois de sua prisão, com a advertencia de que não devia pronunciar mais discursos sem prévia autorização.

No que se refere á situação de Trieste, soube-se que foi imposta rigorosa censura aos correspondentes aliados.

CHURCHILL ANUNCIA EM DISCURSO:

ELEIÇÕES GERAIS E LIVRES

MAS É NA INGLATERRA...

O Encontro dos Tres Grandes, a Amizade dos Russos e Outros Assuntos Focalizados Na Oração do Primeiro Ministro Britanico

LONDRES, 26 (De William Hinggibotham, correspondente da U. P.) — O sr. Winston Churchill, em um dos seus discursos da campanha para as proximas eleições gerais que prometem ser as mais disputadas destes ultimos anos declarou que a conferencia com Truman e Stalin poderá realizar-se entre 16 de junho e 5 de julho, ou seja quando a campanha eleitoral estará em seu apogeu.

Ao falar na localidade suburbana de Loughton, o primeiro ministro fez uma insinuação oficial mais categorica até agora feita em relação á conferencia dos Tres Grandes, salientando que a mesma talvez o obrigará a ausentar-se da Inglaterra.

Depois de expressar que não deixará que as eleições sejam um obstaculo para a conferencia dos Tres Grandes acrescentou:

"Se tiver de estar afastado desta circunscrição durante o periodo das eleições de 17 dias a senhora Churchill ocupará o meu lugar.

Pode suceder que eu tenha de comparecer a alguma conferencia das chamadas dos Tres Grandes.

Se tiver de partir confiarei na senhora Churchill e em vós".

Estas palavras arrancaram da assistencia gritos de "Nós a apoiaremos".

Churchill pronunciou seu discurso depois de um banquete ao qual compareceram 2.000 pessoas.

O ato fazia parte de sua tournée eleitodal pelos suburbios do nordeste de Londres.

Ao anunciar que havia entrado em contacto com Truman, o sr. Churchill declarou que o novo presidente dos Estados Unidos é o "sucessor do sr. Roosevelt com quem mantenho constantes e cordiais relações".

Ao referir-se á União Soviética Churchill declarou:

"Seguiremos sendo amigos dos russos e ninguem nos poderá separar".

O primeiro ministro mostrou-se em todos os momentos muito jovial e cordial com os eleitores.

Churchill disse a seus eleitores que no futuro não estará muito tempo entre eles devido aos urgentes assuntos internacionais mas assegurou que sua esposa, se ocupará dos interesses dos mesmos.

No discurso que pronunciou antes Churchill expressou: "Foi conquistada grande vitoria na Europa. Estamos diante de enormes problemas. Purificado o continente, continua o mesmo agitado pelas paixões e odios, como raras vezes aconteceu na historia. Estamos muito próximo desse continente e seus interesses são parte essencial de nossos interesses". Logo depois, ao elogiar o estoicismo dos habitantes da zona, tão bombardeada pelos alemães, Churchill declarou: "Podem ocorrer muitas coisas mas desagradaveis. Não creio dever fazer ao povo uma comunicação otimista. Mas posso dizer que estou completamente certo de que conseguiremos abrir caminho entre todos os inconvenientes e de que daremos fim aos japoneses em comum e estreito acordo com nossa grande aliada norte-americana". Acrescentou ser sua sincera esperança que a luta contra o Japão não vai ser tão longa como muita gente pensa.

CHEGA-NOS DO ESTADO DE SÃO PAULO UMA GRAVE DENUNCIA

Um Ditador No Mundo Estranho Dos Lazaros

2.ª SEÇÃO — 8 PAGINAS

Diario Carioca

Fundador: J. E. DE MACEDO SOARES

Rio de Janeiro, Domingo 27 de Maio de 1945

Onde os Enfermos Trabalham e Pagam Para Comer e Vestir

As nossas organizações hospitalares, apesar de muito o que se tem propalado à respeito de sua magnificência, deixam muito ainda a desejar.

Aqui mesmo na capital da República, ninguém ignora a deficiência dos nossos hospitais e a série de irregularidades que alí se verificam, sem que as autoridades resolvam chamar à responsabilidade os seus diretores. Inumeras são as queixas que chegam diariamente ao nosso conhecimento, relatando-nos as mais inacreditaveis cenas desenroladas no interior dos hospitais.

Não queremos nos referir sòmente à falta de aparelhagem nem de medicamentos, fatos êsses por demais conhecidos da nossa população pobre. Desejamos acentuar, também, o que se passa com referência à ausencia de zelo e de interêsse das administrações dessas casas, que fogem aos seus deveres, para servir aos interêsses próprios num flagrante desrespeito aos principios de solidariedade humana.

CASSINOS E "CASAS DE TOLERANCIA" PARA DIVERTIR OS PACIENTES... — DONATIVOS DESVIADOS — CARCERE E OUTROS. CASTIGOS PARA OS REBELDES — O QUE SE ESTARIA PASSANDO .NO LEPROSARIO DE SANTO ANGELO

O HOSPITAL DOS LAZAROS DE SANTO ANGELO

A carta que nos enviou um interno do Hospital dos Lazaros de Santo Angelo, no Estado de São Paulo, pelo assunto grave que encerra, bem merecia fôsse objeto de severas e imediatas investigações da Secretaria de Saúde do Estado bandeirante. Só assim se evitaria que dentro de poucos dias o seu diretor, como de ordinário acontece, viesse a público desmentir tão pesadas acusações sôbre a sua pessoa, taxando de insidiosas as declarações da paciente que resolveu escrever ao DIARIO CARIOCA, clamando para que nos fizessemos interpretes, perante os poderes públicos do aflitivo apêlo dos doentes do Hospital de Santo Angelo.

OS DONATIVOS SAO VENDIDOS AOS DOENTES

Na sua longa exposição sôbre os fatos alí ocorridos, a missivista, depois de pedir que ocultassemos o seu nome afim de evitar maiores suplicios, fala dos donativos que lhes são enviados por pessoas caridosas, mas que sòmente lhes são entregues a pêso de dinheiro.

Roupas, sapatos, papeis para escrever, livros, etc., todos êsses objetos, invés de serem distribuidos gratuitamente, são vendidos pelos administradores e enfermeiros aos doentes. Quem não tiver dinheiro não pode reclamar nada. Mesmo um maço de cigarros, doces, enfim qualquer coisa que alí chega, para ser distribuida gratuitamente com os lazaros, não lhes chegam às mãos a não ser que se prontifiquem a pagar um bom preço pelo que desejam.

Entretanto, conforme se sabe, essas ofertas, na maioria das vezes, são donativos enviados por instituições de caridade da capital paulista, para distrair ou satisfazer as necessidades dos infelizes hospitalizados de Santo Angelo.

IRMAOS NO INFORTUNIO E NA DOR

Acontece que ha doentes que dispõem de recursos e podem muito bem pagar os objetos, afim de não criarem dissabor com o pessoal da administração. Outros, porém, têm necessidade mas não possuem recursos. O remédio é ou reclamar contra essas faltas ou então passar privações. Nesses casos, entretanto, são todos unidos e mediante uma coleta entre os doentes que possuem as suas economias, consegue o doente pobre adquirir o sabão, a escova de dentes, a vassoura ou outro qualquer objeto de uso domésticc e, às vezes a própria comida, pois como afirma a nossa missivista, quem não tiver dinheiro alí passa necessidade.

Quanto à qualidade da alimentação, faz ela péssima referência, mencionando que o café e o leite são verdadeiras "lavagens", tal a quantidade de água que adicionam aos dois alimentos. Quem quiser tomar um café melhor tem de trabalhar, mesmo que esteja caindo em pé. Do contrário não pode reclamar.

CULPANDO O DIRETOR DO HOSPITAL

O diretor desse estabelecimento hospitalar, dr. Sales Gomes, segundo as declarações da mesma, perdeu o controle de si próprio e criou bares e cassinos, estabelecendo também lenocinio no hospital, fazendo com que varias moças frequentassem o compartimento reservado para êsse fim.

Tódas essas coisas foram realizadas com o dinheiro dos donativos dos lazaros.

Alegam mais que os caminhões que chegam com presentes para serem distribuidos entre os doentes, são controlados pelo diretor, que faz com que tudo fique no almoxarifado, afim de serem vendidos.

Antigamente, antes de haver a "casa de tolerancia" no hospital, tudo era de graça e corria às mil maravilhas. Agora, quem quer as coisas ou compra por bom preço alí mesmo no hospital, ou, então, "aquêles que têm ainda um toco de mão", conforme a expressão usada pela doente que nos escreveu, trabalha para fazer jus às migalhas que recebe.

UM DITADOR NO MUNDO ESTRANHO DOS LAZAROS

Analisando minuciosamente o modo de agir do dr. Sales Gomes, chegamos à conclusão de que o mesmo desempenha funções de um perfeito ditador nesse estabelecimento hospitalar, onde centenas de infelizes se acham internados longe do convivio das pessoas sãs.

O caso das enfermas que são obrigadas a comprar cera e cuidar do asseio do próprio pavilhão, estando sujeitas a encarceramento no porão, por ordem do diretor do hospital, reflete bem o espírito absolutista do dr. Sales Gomes.

É necessário que fique apurada a veracidade das acusações que lhe faz uma das enfermas que conseguiu escrever à nossa redação, para tornar público a situação em que vivem naquele leprozario que mais parece uma sucursal do inferno.

(Conclue na 3ª pag.)

A HISTÓRIA DA GUERRA

13.º — O URSO RUSSO VIRA-SE CONTRA HITLER

MALCOLM MUIR (FILHO)

(Do Corpo de Correspondentes da "United Press")

LONDRES (United Press) — No mês de dezembro de 1942, a vitória que havia abandonado Hitler em El Alamein, também se voltou contra êle na Rússia. Já era tempo. A União Soviética estava em perigo de morte. Na segunda ofensiva alemã de verão, uma coluna conseguira chegar até o Volga e quase conquista Stalingrado. Outra penetrára profundamente no Cáucaso, tomando vitais jazidas petroliferas e atravessando grande parte da cadeia de montanhas, atrás da qual existiam riquezas ainda maiores. O que ocorreu então, foi realmente inesperado, mesmo recordando as magnificas façanhas realizadas pelos exércitos russos no inverno anterior.

Enormes contingentes de fôrças frescas dos Soviets que pareciam surgir do nada, lançaram-se à ação para conter o inimigo e para executar depois movimentos de pinças de extraordinárias proporções, afim de cercá-lo. Reforçado por poderosas reservas adestradas na Sibéria, e armado por estabelecimentos industriais construidos do outro lado dos Urais, o perseguido converteu-se em perseguidor.

Da zona a leste de Stalingrado, as colunas russas atacaram ao norte e ao sul da cidade afim de flanquear o 6.º exército alemão, que ocupava posições dentro da mesma, bem como a oeste. Em seguida mudaram a direção do avanço para sitiar a força inimiga que contava 22 divisões.

DESMORONA-SE A LINHA ALEMA

No Cáucaso avançando sôbre a espessa capa de neve que cobria os desfiladeiros das montanhas, outras forças soviéticas contra-atacaram os exércitos alemães de invasão e os obrigaram a retroceder para o norte. Em janeiro tinham desmoronado tôda a linha inimiga.

Unidades moveis de cavalaria cossaca reconquistaram os poços petroliferos de Maipok em 30 de janeiro e prosseguiram na marcha afim de se apoderarem da estrada férrea que conduz ao norte até Rostov, porta de acesso ao istmo. O objetivo dos soviéticos era cercar os alemães contra a costa do Mar Negro e aniquilá-los alí, porém a resistência alemã se afirmou justamente em tempo, ao longo de um arco que protegia a peninsula de Taman. Mais para o norte uma coluna russa tomou Rostov e cortou a última rota terrestre de escape que ficava às referidas forças inimigas.

Nessa data era irremediavel a situação do 6.º exército germânico. Castigado implacavelmente uma semana após outra por todos os lados e pelo ar, seus efetivos que tinham chegado ao total de 300.000 homens, ficaram reduzidos a menos de uma divisão. Os russos empreenderam o ataque final em 26 de janeiro e cinco dias depois rendeu-se a força condenada inclusive o marechal von Paulus e 16 generais. Em Berlim Hitler decretou luto nacional por três dias.

Outros exércitos soviéticos entretanto, se lançavam à ofen-

O FEIO SABE O QUE ESTA' FAZENDO

Demitidos da Polícia Fluminense Por Serem Contrarios á Ditadura e á Tavolagem

Há autoridades no governo do comandante Peixoto que, ainda não se afinaram pelo diapasão do coronel Feio, no côro do "Queremos Getulio" e o seu genro".

São ingênuos que acreditam na liberdade de pensamento e de opinião dentro do regime ditatorial, camuflado á hora de

Coronel Feio

eleições, e agem conforme os ditames da sua consciência, do seu civismo e da sua moralidade.

O sr. Renato Pacheco Marques, titular da Delegacia de Roubos, Furtos e Defraudações levado pelas suas convicções democráticas, no uso do legitimo direito de preferências eleitorais, não ocultou na hipocrisia dos fracos a sua simpatia pela candidatura do brigadeiro Eduardo Gomes.

Essas atitudes custou-lhe, porém, a ira do rotundo coronel de provisórios — que se perfilou ante o seu comandante com a proposta de demissão do sr. Renato Marques do cargo que ocupava na Secretaria de

(Conclue na 5ª pag.)

NAZISTAS CAPTURADOS PELOS BRASILEIROS

Prisioneiros capturados pela Força Expedicionaria Brasileira na Italia estão sendo transportados para a retaguarda a fim de serem interrogados. (Foto do Serviço de Informações do Hemisferio.)

Albuquerque Lins

AS GRANDES FIGURAS DA NOSSA HISTORIA

Américo Palha

Apesar de ter feito a sua carreira política dentro do Estado de São Paulo, no Império e na República, Albuquerque Lins teve o seu nome projetado para fora daquela unidade federativa, cercado de uma grande auréola de simpatia e de respeito. É que o ilustre brasileiro sempre soube seguir á risca os ditames da sua conciência de homem de bem, procurando imprimir a todos os seus atos de politico e de parlamentar uma diretriz severa e inquebrantavel. Albuquerque Lins deixou na história da politica brasileira uma larga tradição de honradez, de dignidade, que será recordada, com saudades, por todos aquêles que desejam ver o Brasil caminhar para os seus destinos, guiados por homens capazes, por homens que possam e saibam reconhecer o sentido de uma verdadeira politica democrática e republicana.

Filiado ao Partido Republicano Paulista (P. R. P.), leal, embora, á orientação dessa velha organização partidária, Albuquerque Lins foi um caráter independente, um espirito emancipado, de que deu provas desde a mocidade, quando abandonou a magistratura para seguir a advocacia, não se submetendo aos caprichos dos potentados. Pelos seus méritos, pelo seu valor, pela sua capacidade, Albuquerque Lins poderia ter vindo para o vasto cenário da politica nacional. Entretanto, sempre ficou em São Paulo. Foi um tipo raro de altivez e de atitudes retilineas. Se os politicos lhe fecharam o caminho, não impediram, entretanto, que o seu nome se irradiasse pelo Brasil inteiro, como o simbolo de uma geração e

como um luminoso padrão das mais excelsas vitrudes civicas.

* * *

Nasceu Manoel Joaquim de Albuquerque Lins em São Miguel de Campos, Provincia de Alagoas, aos 20 de setembro de 1852. Manifestando vocação para o sacerdócio católico, entrou,

(Conclue na 3ª pag.)

TERRIVEL ENGRENAGEM BUROCRATICA ENTRAVANDO AS INICIATIVAS

NÃO SE PODE CONSTRUIR CASAS BARATAS

Macacos em Casa de Louças — O Cambio Negro — Alto Preço do Material Nacional — A Demagogia Politica e os Operarios de Construção Civil — A Incrivel Historia dos Alugueres

A propósito de uma reportagem que publicamos recentemente sôbre a crise de habitações, recebemos de um construtor a carta que transcrevemos aqui.

Nela são feitas alegações que parecem muito justas, pois os argumentos baseiam-se em fatos que estão no conhecimento do público.

"Nosso Govêrno é um macaco em casa de louças", diz o missivista em certo trecho. Tal definição, bastante sintética, exprime, com acerto, a complexa desorganização administrativa e o afrouxamento do senso de responsabilidade.

DIFICULDADES PARA OS QUE CONSTROEM

Diz o construtor que nos escreve:

"Quem vos escreve tentou construir na zona da Tijuca alguns apartamentos que chamarei populares, tal a modestia dos mesmos; pois bem, sr. Redator, tive que interromper a construção após ter invertido nesta obra Cr$ 200.000,00, assim obrigado em face das dificuldades de tôda espécie e após 6 meses de construção. Nesta obra, mesmo alugando os apartamentos, de sala, 3 quartos, etc., a Cr$ 1.200,00, eu não iria tirar 6, 3/4 % do capital invertido.

São elementos que impedem de uma maneira cruel e impatriótica a construção de casas baratas para o povo: 1.º a Prefeitura; 2.º o Govêrno, através do seu ineficiente aparêlho coordenador; 3.º as indústrias afins á construção.

COMPLICAÇÕES BUROCRATICAS

"Na analise destes quatro poderes — continua — quero visar exclusivamente o meu caso, que acredito seja o de todos que pretendem construir neste momento, assim temos: levei 11 meses na Prefeitura para conseguir a minha licença; movimentei uma duzia de amigos, e etc., para consegui-la estando o capital paralizado nos bancos; submeti-me ás mais absurdas exigencias de uma municipalidade que permite extenção e construção das mais horrendas favelas do mundo. Conseguindo a licença, para a qual era necessário 3.500 sacas de cimento cai no ambito do govêrno, isto é a Coordenação, a qual, inoperante, joga os desgraçados para os Sindicatos das Construções Civis; aí recebe-se um hipotético coeficiente sobre o cimento que se precisa (á 16,20 o saco) porem após 3 ou 4 anos é que se consegue a quantidade total. Ora uma obra que deve ser construida no maximo em 12 meses como se pode esperar tanto tempo para a obtenção do cimento? Claro está que o infeliz ou cai no cambio negro do cimento isto é, Mauá de 16.20 vendido a 35,00, ou no cimento Americano pelo mesmo preço: — Porque esta situação se a producção da Mauá é de 600.000 sacos mensais ?"

Os apartamentos sobram, mas não estão para alugar...

O GOVERNO E O CAMBIO NEGRO

Sobre esse assunto a carta que recebemos contem as seguintes informações:

"Apenas porque o governo se interpôs entre esta industria particular e o povo, atirando-o ao cambio negro do cimento, para poder construir os seus palacios e avenidas com cimento a 16.20 o saco. Porque o governo não constrói uma fabrica para suas necessidades, ou não compra o cimento Americano a 35.00, deixando a Mauá para o povo?

No tocante ao tijolo, a situação é a mesma, o vagão de 6.000 tijolos, que custava 300,00, posto na Central, foi elevado

(Conclue na 3ª pag.)

★ CINEMAS ★

QUINTA-FEIRA, NO METRO-PASSEIO, UM FILME VIOLENTO, DE FOGO: "A SETIMA CRUZ", COM SPENCER TRACY

Signe Hasso, que acompanha Spencer Tracy, em "A Setima Cruz"

Com Spencer Tracy vivend o papel mais intenso e re... ta de sua carreira, teremos quinta-feira, no Metro-Passe... "A Setima Cruz", (The Seventh Cross), versão de um conto fortissimo escrito p... Anna Seghers, que se inspirou no drama dos homens la... çados pela Gestapo aos campos de concentração.

Signe Hasso, Hume Cronyn e Felix Bressart, acompanham o notavel Tracy na interpretação desse filme dirigido por Fred Zinnemann.

UMA SENSACIONAL "CAIXA DE SURPRESAS"!

Realmente, o nosso amigo Pato Donald teve muita razão em ficar tão entusiasmado com o magnifico presente que recebeu; imaginem que de dentro de uma grande caixa, surge seu querido amigo Zé Carioca, sempre naquele geitão malandro, convidando-o para um passeio até á terra de S. Salvador...

E Donald não rejeita um convite tão tentador; e partem para a Baia, na mais deliciosa das viagens que poderiamos imaginar! Não percam "Você já foi á Baia?", o espetaculo das mil e muitas surpresas que Walt Disney realizou e que a RKO RADIO anuncia para muito breve!

LINDA DARNELL NÃO ESTA' SATISFEITA COM A PROPRIA BELEZA

A beleza de Linda Darnell pode ser o simbolo de Hollywood, mas para a encantadora estrela formosura é simbolo de... dores de cabeça!

Linda, cuja ultima pelicula, "Explosão musical", com Benny Goodman e sua Orquestra, Lynn Bari, James Cardwell e Jacke Oakie, será apresentada pela 20th Century-Fox já amanhã, no Palacio, é como qualquer outra moça e gosta de mudar constantemente de penteados e vestidos. E' surpreendente, entretanto, a pouca sorte que tem com tais mudanças.

EM CARTAZ NOS CINES METRO

Temos hoje (ultimo domingo), no Metro-Passeio, "Evocação" (The White Cliffes of Dover), com Irene Dunne, Alan Marshall, Van Johnson e Frank Morgan.

Nos Metros Tijuca e Copacabana (tambem ultimo domingo), Robert Taylor e Susan Peters em "Canção da Russia".

PAUL LUKAS E GEORGE BRENT APAIXONADOS POR HEDY LAMARR

lida" (Hedy Lamarr), a sedutora esposa do filantropo "Nick Bedereaux" (Paul Lukas)? Naturalmente, homem algum poderia resistir ao "charme" e á fascinação daquela criatura tão linda e tão distinta! Todos faziam-lhe a côrte, prometendo tudo ao seu alcance, por um olhar ou um sorriso seu... O "dr. Huntington Bailey" (George Brent), porém, viu algo que os outros homens não haviam percebido: ele viu o horror estampado ...

Hedy Lamarr, mais linda do que nunca, aparecerá em "Idilio Perigoso"

Quem não se apaixonaria, caro leitor, pela belissima "Al... tremulos da formosa "Allida", horror que apenas ela conhecia e procurava ocultar... Hedy Lamarr, George Brent e Paul Lukas são os interpretes deste extraordinario filme psicologico que Jacques Tourneur dirigiu com tanta inteligencia e que a RKO RADIO apresentará a seguir nos cinemas Plaza, Astoria, Olinda, Ritz e Star!

"DESDE QUE PARTISTE"

Em virtude de sua enorme metragem, quase tres horas de projeção, "Desde que partiste", o monumental filme de David O. Selznick, com Claudette Colbert, Jennifer Jones, Joseph Cotten, Shirley Temple, Monty Woolley, Lionel Barrymore e Robert Walker, será exibido em horarios especiais, que são os seguintes: 3, 6 e 9 horas, para os cinemas Rian, São Luiz, Vitoria, Carioca e Icaraí; e 2,5 e 8 horas, para o América e Roxy.

A estréia dar-se-á, como se sabe, a 7 de junho vindouro.

SABONETE
Vale Quanto Pesa
GRANDE — BOM E BARATO
A' venda em todo o Brasil

Diario Astrológico

Hoje, 27 — Dia improprio para encetar qualquer empresa.

ACONTECERA' HOJE E AMANHA AO LEITOR:

— Seguem-se as possibilidades felizes ou não, de hoje e amanhã, com horas e numeros promissores quer, dia, mês, e ano nos periodos abaixo:

PARA OS NASCIDOS

ENTRE 22 DE DEZEMBRO E 20 DE JANEIRO: — Desharmonia no lar e rusgas domesticas. 8, 17 e 19; 44, 53 e 64. (hs. e ns.)

— Assuntos de construcções e negocios favoraveis. 9, 14 e 18; 27, 41 e 81. (hs. e ns.)

ENTRE 21 DE JANEIRO E 18 DE FEVEREIRO: — Dia de máus pressagios. 9, 10 e 11; 10, 20 e 21. (hs. e ns.)

— Insucesso nos negocios e dissidios amorosos. 1, 2 e 3; 12, 13 e 14. (hs. e ns.)

ENTRE 19 DE FEVEREIRO E 20 DE MARÇO: — Decepções, prejuizos causados por outro sexo e perigo de escandalo. 4, 8 e 9; 14, 24 e 36. (hs. e ns.)

— Desharmonia conjugal pela manhã. A tarde e noite serão favoraveis. 12, 31 e 23; 10, 20 e 30. (hs. e ns.)

ENTRE 21 DE MARÇO E 20 DE ABRIL: — Energias dispersadas, imaginação grandiosa e realização pequena. 11, 20 e 22; 11, 22 e 44. (hs. e ns.)

— Instabilidade, excitação nervosa e pequenos prejuizos. 17, 18 e 19; 32, 41 e 50. (hs. e ns.)

ENTRE 21 DE ABRIL E 20 DE MAIO: — Espirito presunçoso e noticias contrarias. 13, 14 e 23; 51, 52 e 53. (hs. e ns.)

— Desfavorabilidade e brigas com parentes ou amigos. 4, 5 e 24; 60, 70 e 80. (hs. e ns.)

ENTRE 21 DE MAIO E 21 DE JUNHO: — Sensibilidade, espirito humanistico e favores de amigos. 65, 66 e 78; 14, 15 e 23. (hs. e ns.)

— Chance em todos os empreendimentos. 11, 13 e 15; 20, 22 e 23. (hs. e ns.)

ENTRE 22 DE JUNHO E 22 DE JULHO: — Elegancia requintada e favorabilidades sociais. 1, 10 e 19; 23, 24 e 24. (hs. e ns.)

— Complicações domesticas, pela manhã, a noite, será francamente favoravel. 17, 20 e 22; 13, 23 e 34. (hs. e ns.)

ENTRE 23 DE JULHO E 23 DE AGOSTO: — Manhã favoravel com noticias auspiciosas e lucros inesperados. 8, 9 e 10; 44, 45 e 46. (hs. e ns.)

— Aspectos maleficos, preocupação com amigos e saude abalada. 10, 17 e 21; 71, 72 e 73. (hs. e ns.)

ENTRE 24 DE AGOSTO E 22 DE SETEMBRO: — Disposição aventureira e contrariedade domesticas. 11, 12 e 13; 38, 48 e 58. (hs. e ns.)

— Sorte em todas as empresas, noite francamente favoravel. 5, 7 e 9; 14, 15 e 42. (hs. e ns.)

ENTRE 23 DE SETEMBRO E 22 DE OUTUBRO: — Desilusões, resfriados, revolta intima e descrença. 14, 15 e 16; 41, 61 e 71. (hs. e ns.)

— Dia de máus augurios e dores de cabeça. 14, 16 e 20; 5, 15 e 65. (hs. e ns.)

ENTRE 23 DE OUTUBRO E 22 DE NOVEMBRO: — Felicidades familiares com alegria e triunfos 15, 19 e 21; 12, 13 e 14. (hs. e ns.)

— Dificuldades com a justiça e brigas domesticas. 7, 15 e 16; 70, 78 e 79. (hs. e ns.)

ENTRE 23 DE NOVEMBRO E 21 DE DEZEMBRO: — Paciencia, persistencia, arte, sucessos sociais. A noite não será agradavel. 5, 6 e 7; 22, 23 e 24. (hs. e ns.)

— Luta contrariedades, madrugada dificil. 11, 14 e 16; 32, 46 e 67. (hs. e ns.)

★ SOCIAIS FEIRA DE VAIDADES ★

JACINTO DE THORMES

Num país como os Estados Unidos, onde existem mulheres como as senhoras Marshall Herminway e Francis Warren Pershing, ou como a Miss Penelope Dudley Ward e Miss Diana Blythe Barrymore não pode haver crise de belezas como você diz, Raul. Naturalmente que você veio agora de lá, e deve saber, mas que diabo, também não deve ser assim.

Talvez as americanas tenham, como diz, altura demais, muita pintura, pernas tortas e que sei eu mais o que. Mas talvez esteja é mesmo com algum motivo secreto. Nesse "cocktail", você não se cansou de fazer comparações. "Olha, a senhora Carmem Lage, olha a senhora Décio de Moura, a senhora Valter Quadros, a senhorinha Célia Delamare" — e assim uma por uma você foi apontando tôdas as mulheres bonitas.

Mas meu caro Raul, olha só a senhora Aloisio Sales, e olha a senhora Jorge Guinle. O'lha só.

Falando de estrangeiros e de grandes familias, estivemos discutindo a importância das grandes familias argentinas e uruguaias, que, como os nossos Fontes, Rio Branco, Matarazzo, Nabuco, Guinle, Monteiro de Barros, Liberal, Melo Franco e outros, são conhecidas pe'o sucesso e a grande projeção em sociedade. Nomes argentinos como Ungué, Alvear, Lencois, Auchorena, Quintana, Cárcano, Uriburú, Paz-Auchorena, Martinez de Hoz, Alzaga, nomes uruguaios como Iriarte-Borba, Platero, Rodrigues-Larreta, Arocena, Gomes-Folle, Rooseu-Regalia e tantos outros.

E estivemos falando da Praia de Pocitos, de ruas limpidas, da beleza das uruguaias e das casas de Cordoba.

Foi então que Vitos de Carvalho veio nos dizer que provavelmente teria, em breve, que partir para a Itália.

Nesta fotografia do proximo numero de "Sombra" aparecem os debutantes, Vilma Vidal e Elena Santos Jacinto.

★ DISSERAM... ★

Que... será inaugurada no dia 30 a série de conferências sôbre o Barão do Rio Branco, no Palácio do Itamarati.

Que... o sr. Oracio Vicioso vai partir brevemente para sua pátria.

Que... o senhor Robert Horn vai fazer uma série de conferências sôbre a educação na América do Sul. Conseguirá?

★ TEATRO ★

O EX-DIRETOR DO D. I. P. PROIBIU A PEÇA QUE PROCOPIO E BIBI VÃO REPRESENTAR, AGORA, NO FENIX!

A fim de que não venha a perder sua oportunidade, Procopio e Bibi representarão, a seguir, a "A 1ª da classe", no Teatro Fenix, a peça comica, "Rodrigues, o extranumerario", original de Ivo Relay, cuja apresentação no Brasil fôra impedida pela antiga direção do DIP.

A engraçada comédia, que expõe as desventuras de um funcionario daquela classificação, foi traduzida pelos escritores teatrais, Armando Louzada e Daniel Rocha e Procopio desempenhará o papel do infortunado burocrata. Esta noite, duas vezes, "A 1ª da classe", com Procopio, Bibi, Norma Geraldy e Ribeiro Martins, nos papeis principais.

A MENTIRA TEATRAL

A Prefeitura não cogita de aumentar os impostos dos teatros.

VOCÊ SABIA

que Rodolfo Arena nunca foi de Circo?

COISAS QUE INCOMODAM

Os elogios do critico R. L. á "Chuva"

O FILME DE HOJE

PATHE' — "A canção que escreveste para mim" — Aurora Aboim.

CARTAZ DO DIA

MUNICIPAL — "Chuva," comédia, ás 16 e 21 horas, com Dulcina e Odilon.

SERRADOR — "Maria vai com as outras", comédia, ás 15, 20 e 22 horas, com Eva.

FENIX — "A primeira da classe", comedia, ás 16, 20 e 22 horas, com Bibi e Procopio.

GINASTICO — "Berenice", comédia, ás 15 e 21 horas, com Iracema de Alencar.

RIVAL — "O poder das massas", comédia, ás 15, 20 e 22 horas com Cazarré, Italia e Palmeirim.

GLORIA — "O tal que as mulheres gostam" comedia ás 15, 20 e 22 horas, com Jaime Costa.

JOAO CAETANO — "Que rei sou eu?", revista, ás 15, 20 e 22 horas, com Jararaca, Ratinho e Alda.

RECREIO — "Bonde da Laite", revista, ás 15, 20 e 22 horas, com Dercy Gonçalves.

O COMENTARIO DA NOITE

— A Eva depois que se naturalizou já possue todas as qualidades de uma boa brasileira. — dizia o Iglezias para o Eduardo Vieira.

E continuou:

— E' uma Maria vai com as outras.

ANIVERSARIOS:

Sr. Alberto Quatrino Bianchi — Trancorre amanhã, o aniversário natalicio do sr. Alberto Quatrini Bianchi, nome estreitamente vinculado ao progresso do turismo brasileiro e a numerosas indústrias que representam fôrças ponderáveis da economia nacional. Personalidade vigorosa, aliando ao dinamismo de um criador de empresas, o cavalheirismo de um verdadeiro "gentleman", o sr. Alberto Bianchi conquistou em nossa alta sociedade um vasto e seleto circulo de amigos. Seu natalicio é, por isso mesmo, uma festa por muitos titulos grata ao "grand monde" carioca.

Fazem anos hoje:

SENHORES: — ministro Souza Costa; Geraldo Santos, nosso confrade; dr. Luiz Augusto do Rego Monteiro; dr. Rancifo Bocaiuva Cunha; Fernando Marques Lisboa; dr. Izidro Pereira da Silva; dr. Djalma Fonseca Hermes; dr. Castro Goiana; Edward Le Bell, e Januario Ramos Rocha

MENINOS: — Valter Ruas, filho do sr. Manuel Ruas e da sra. Florisbela de Castro Ruas, e Cleber, filho do casal Henrique Lisboa e sra. Olga da Cunha Neiva Lisboa.

SENHORAS: — embaixatriz Lady Ana da Fontoura Xavier e Maria Pereira Lago.

Farão anos amanhã:

SENHORES: — Gabriel de Souza Pereira; dr. Mario Andrade Ramos; dr. Vicente Saboia de Albuquerque Filho; dr. Camilo de Oliveira; cap. de fragata, Aurelio de Azevedo Falcão; Alvaro Pinto da Silva; dr. Carlos Nascimento Tinoco; Alberto Quartin Bianci e Carlos Bandeira Filho.

SENHORA: — Celisa Costa de Oliveira.

FESTAS

CLUBE MUNICIPAL — Realizará, hoje, festa dansante, das 18 ás 21 horas.

TARDE DANSANTE — Os contadorandos da Associação Cristã de Moços convidam os seus colegas para a tarde dansante que se realizará, hoje, das 17 ás 21 horas, nos amplos e luxuosos salões da Associação do Empregados no Comercio.

ASSOCIAÇÕES CULTURAIS

SOCIEDADE BRASILEIRA DE FILOSOFIA — A's 17 horas de terça-feira proxima, reunir-se-á essa Sociedade, na praça da Republica, numero 54.

O pensador espanhol, Francisco Ayala será saudado pelo professor Djacir Meneses e o dr. F. de Alcantara Nogueira, fará uma conferencia sobre o tema "A Filosofia da natureza na época pré-Socratica". Entrada franca.

CONFERENCIAS

NA IRMANDADE DE N. S. DA GLORIA — CONEGO JOSE' TAVORA — Hoje, ás 11,30 horas, no Consistorio da Irmandade de N. S. da Gloria do Outeiro, sobre "A Igreja em face das reformas sociais".

NO TEMPLO DA HUMANIDADE — DR. HILDEBRANDO HORTA BARBOSA — Hoje ás 10 horas, sobre "Classificacão das Ciencias". Entrada franca.

UNIÃO ESPIRITA SUBURBANA — SR. JOSE' FERNANDES DE SOUSA — No proximo dia 28 ás 20,30 horas, na séde do Centro Espirita Antonio das Ciencias". Entrada fran-

NO CENTRO ESPIRITA ANTONIO DOS POBRES — PROF. IRWIN EDMAN — Hoje, ás 17 horas, no salão nobre da Faculdade Nacional de Filosofia, sobre "Pragmatismo".

NA FACULDADE NACIONAL DE FILOSOFIA — PROF. PAULO RONAI — No proximo dia 30, ás 17 horas, no salão nobre da Faculdade Nacional de Filosofia, sobre "A Comédia Humana" (de Balzac). Como foi escrita? Como deve ser lida?" Entrada franca.

NA A. B. I.

Esteve em visita á Associação Brasileira de Imprensa, o nosso confrade argentino, sr. Rodolfo Ghioldi, que teve ocasião de manifestar ao presidente da Casa dos Jornalistas, a sua admiração pela orientação da A. B. I., em favor das idéias panamericanas.

CONCERTOS

Realizar-se-ão, hoje, os seguintes concertos:

O S. B. Teatro Rex ás 10 horas.

— Ass. Musical Pro Juventude. Cantora Iolanda Laport Machado, A. B. I., ás 16 horas.

LIVROS NOVOS

"EM CASA DE O DIABO" — EDUARDO SCARLATTI

Eduardo Scarlatti, autor de algumas obras de critica e literatura teatral, é um atento e inteligente estudioso do teatro em todas as formas e manifestações.

Critico de um dos jornais de Lisboa, ele acompanhou os principais acontecimentos e realizações do dominio da arte dramatica, e depois foi reunindo em volume, sob o titulo EM CASA DE O DIABO, seus principais artigos.

A coletanea, que já está em seu terceiro volume, inclue o que o critico teve oportunidade de escrever sobre escritores e artistas do teatro brasileiro que nestes ultimos anos se exibiram em Lisboa.

Procopio Ferreira, Palmeirim Silva, Joracy Camargo e outros elementos da nossa cena e literatura mereceram julgamentos em que o autor denuncia o desejo de acertar.

EM CASA DE O DIABO editada pela Livraria Luso-Espanhola de Lisboa e distribuida no Rio pela H. Antunes contem algo que de perto interessa ás relações artisticas entre Brasil e Portugal, contribuindo para a compreensão de algumas das afirmações da arte cênica nos dois paises.

Nos Instituto dos Advogados

Terá lugar na proxima sexta-feira, ás 20 horas a sessão ordinaria do Instituto dos Advogados, devendo usar da palavra nessa ocasião o dr. Pedro Calmon, que falará sobre a "Futura Constituição e o Equilibrio dos Poderes. O professor Pedro Cué y Abreu, da Universidade de Habana, falará tambem sobre o "Ensino do Direito Processual na Universidade do Havana.

Orbleu e Organdy
de BAZIN
Perfumes de alta classe!
A' venda em todo o Brasil

★ CARTAZ DO DIA ★

CINELANDIA

VITORIA — "Pacto de Sangue" (Paramount) com Fred Mac Murray e Barbara Stanwick. Horario: 2 — 4 — 6 — 8 e 10 horas.

PALACIO — "Um Sonho de Domingo" (Fox Filme) com Anne Baxter. Horario: 2 — 4 — 6 — 8 e 10 horas.

METRO PASSEIO — "Evocação" (Metro) com Irene Dunne e Allan Marshall. Horario: 1/2 dia — 2.30 — 5 — 7.30 e 10 horas.

PLAZA — "Um Retrato de Mulher" (R. K. O.) com Edward Robinson e Joan Bennett. Horario: 2 — 4 — 6 — 8 e 10 horas.

ODEON — "Garra Escarlate" e "A Pequena do Cabaré". Horario: 2 — 4.30 — 7.00 — e 9.30 horas.

IMPERIO — "Santa" (ou Destino de uma Pecadora) (Distribuição United).

REX — "Duvida" (Universal) com Charles Laughton e Ella Raines. Horario: 2 — 4 — 6 — 8 e 10 horas.

PATHE' — "Filhos do Deserto" com o Gordo e o Magro. Horario: 2 — 4 — 6 — 8 e 10 horas.

CAPITOLIO (Passatempo) — "Velhos Menestréis" (Comedia) com os Perattas) — "Os peixes estão em festas" (Desenho colorido) — "O Rei e seu Imperio" (Documentario) "Ocupações inusitadas" (Curiosidades coloridas) — "Uma Limpeza Geral" (Desenho colorido) — Atualidades francesas e britanicas com exclusividade — Jornais de guerra. Diariamente a partir do meio dia. Domingos: sessões infantis ás 9.30 horas.

CINEAC TRIANON: — "Fabrica de Morte de Hitler" — "Luiz Carlos Prestes Falando" — "Triunfo sem Fanfarra"

CINEAC O. K.: — "Os Crimes da Alemanha" — "Submarinos em Ação" — "Furia de Ciumes".

CENTRO

S. JOSE' — "O Conde de Monte Cristo". Horario: 1/2 dia — 2 — 4 — 6 — 8 e 10 horas.

PRIMOR — "Os Super Homens" Horario: 2 — 4 — 6 — 8 e 10 horas.

POPULAR — "Modelos" e "Ares de Tempestade".

REPUBLICA — "Pimpinela Escarlate" e "Uma Voz na Tormenta".

COLONIAL — "Vivendo de Brisa".

PARISIENSE — "Fechado para remodelação geral" sua inaugura ção se dará brevemente com a grandiosa realização de Walt Disney em tecnicolor distribuido por R. K. O. "Você já foi á Baia!" com Aurora Miranda, "O Pato Donald" e musicado por Ari Barroso.

FLORIANO — "O Morro dos Ventos Uivantes".

ELDORADO — "Um Barco e Nove Destinos".

METROPOLE — "Saudades do Passado".

IDEAL — "Jornadas Heroicas".

IRIS — "Suez". Horario: 1/2 dia — 2 — 4 — 6 — 8 e 10 horas.

MEM DE SA' — "A Canção do Deserto".

LAPA — "Caçando Estrelas" e "Rosa a Revoltosa".

D. PEDRO — "A's Portas do Inferno" e "O Meu Reino por uma Cozinheira".

BAIRROS

METRO COPACABANA — "Canção da Russia" (Metro) com Robert Taylor e Susan Peters. Horario: 1.15 — 3.30 — 5.45 — 7.50 e 10 horas.

SÃO LUIZ — Pacto de Sangue", (Paramount) com Fred Mac Murray e Barbara Stanwick. Horario: 2 — 4 — 6 — 8 e 10 horas.

ROXI — "O Meu Boi Morreu". Horario: 2 — 4 — 6 — 8 e 10 horas.

RIAN — "Pacto de Sangue" (Paramount) com Fred Mac Murray e Barbara Stanwick. Horario: 2 — 4 — 6 — 8 e 10 horas.

ASTORIA — "Um Retrato de Mulher" (R. K. O.) com Edward Robinson e Joan Bennett. Horario: 2 — 4 — 6 — 8 e 10 horas.

CARIOCA — "A Bomba" (Fox Filme) com o Gordo e o Magro. Horario: 2 — 4 — 6 — 8 e 10 horas.

AMERICA — "Pacto de Sangue" (Paramount) com Fred Mac Murray e Barbara Stanwick. Horario: 2 — 4 — 6 — 8 e 10 horas.

IPANEMA — "Jane Eyre" (Sessões á partir de 8 horas".

RITZ — "Um Retrato de Mulher" (R. K. O.) com Edward Robinson e Joan Bennett. Horario: 2 — 4 — 6 — 8 e 10 horas.

PIRAJA' — "A Vingança do Homem Invisivel" e "Luar Sobre Las Vegas".

METRO TIJUCA — "Canção da Russia" (Metro) com Robert Taylor e Susan Peters. Horario: 1.15 — 3.30 — 5.45 — 7.50 e 10 horas.

AMERICANO — "A Filha do Comandante".

OLINDA — "Um Retrato de Mulher" (R. K. O.) com Edward Robinson e Joan Bennett. Horario: 2 — 4 — 6 — 8 e 10 horas.

STAR — "Um Retrato de Mulher" (R. K. O.) com Edward Robinson e Joan Bennett. Horario: 2 — 4 — 6 — 8 e 10 horas.

HADDOCK LOBO — "Vivendo de Brisa".

BANDEIRA — "Passagem para Marselha".

CENTENARIO — "Madame Curie".

EDISON — "A Canção do Deserto".

GRAJAU' — "Um Barco e Nove Destinos".

GUANABARA — "O Morro dos Ventos Uivantes".

SÃO CRISTOVÃO — "A Filha do Comandante".

POLITEAMA — "O Anjo Perdido".

JOVIAL — "Alma Cigana".

TIJUCA — "Eram Cinco Irmãos".

VELO — "Saudades do Passado".

VILA ISABEL — "Passagem para Marselha".

APOLO — "Marrocos" e "O Impostor do Texas".

MARACANÃ — "As Mil e Uma Noites".

FLUMINENSE — "Mata Hari" e "Torvelinho Feminino".

CATUMBI — "O Crime de Mary Andrews" e "Original Pecado".

GUARANI — "A Fuga de Tarzan" e "Fala Manilha".

RIO BRANCO — "Não Adianta Chorar" e "Sargento Recruta".

SUBURBIOS (Central)

TODOS OS SANTOS — "O Divino Tormento" e "Dez Pequenas para um Homem".

MASCOTE — "O Inferno no Pacifico" e "O Anel da Morte".

MEIER — "O Filho Querido" e "Comedia Humana".

ALFA — "A Sultana da Sorte".

COLISEU — "Somos Todos Irmãos".

PARA TODOS — "Maria Antonieta".

BEIJA FLOR — "A Rainha das Selvas" e "O Crime do Quarto Azul".

QUINTINO — "Eram Cinco Irmãos".

PIEDADE — "Suez". Horario: 2 — 4 — 6 — 8 e 10 horas.

MODERNO — "A Sultana da Sorte".

MODELO — "Viveremos Outra Vez".

MADUREIRA — "Jane Eyre".

SUBURBIOS (Leopoldina)

SANTA HELENA — "Somos Todos Irmãos".

ROSARIO — "O Costa do Castelo".

RAMOS — "O Trem do Diabo".

PARAISO — "Tarzã". (Sessões a partir de 8 horas).

ORIENTE — "Ala Arriba".

PENHA — "Lily & Teimosa".

SANTA CECILIA — "Du Barry era um Pedaço".

ILHA DO GOVERNADOR

ITAMAR — "Nupcias de Escandalo".

J. W. T.

...não tomando às refeições

MALZBIER da BRAHMA

Sim! Perdendo em sabor e energias... Que dizer, então, se sua mesa carece de algum alimento indispensável! Malzbier da Brahma é deliciosa e ligeiramente doce. Mas, além disso, sua riqueza em malte tornou-a altamente nutritiva. É a cerveja do lar, dado seu baixo teor alcoólico. Dê valor e prazer redobrados às refeições, com Malzbier da Brahma!

PRODUTO DA CIA. CERVEJARIA BRAHMA SOCIEDADE ANÔNIMA BRASILEIRA - RIO DE JANEIRO - SÃO PAULO - CURITIBA

A HISTÓRIA DA GUERRA

(Conclusão da 1ª pág.)

siva em diversos setores da frente. Partindo de Voronezh, localidade situada a 650 quilômetros de Rostov, os russos iniciaram um ataque em grande escala contra as linhas germânicas a oeste do Don. Milhares de tanques e canhões soviéticos abriram uma brecha de 70 quilômetros, introduziram um profundo saliente, conquistaram Kursk, importante base fortificada dos alemães, e durante curto tempo ocuparam Karkov, centro de tôda a organização da Werhmacht na frente meridional.

A oeste de Moscou, mediante outras ofensivas, os russos reconquistaram Rzhev e Veliki Luki, na cunha que tinham aberto os alemães em seu ataque contra Moscou.

DEVIDO AO DEGELO DETEM-SE A CAMPANHA

Em tal situação quando os alemães retrocederam em uma vasta extensão de 1.500 quilômetros, os degelos da primavera obrigaram mais uma vez os russos a suspender sua ofensiva. Durante três meses a frente permaneceu em equilibrio instavel. Os soviéticos preparavam-se para a primeira grande ofensiva de verão. Antes que êles atacassem, em 5 de julho, os alemães lançaram poderosas fôrças contra o saliente russo de Kursk; mas as tropas nacionais estavam preparadas e no fim de uma semana sua famosa defesa em profundidade havia paralisado a intentona da Werhmacht. Em seguida foi iniciada a ofensiva soviética e sôbre uma frente de 300 quilômetros começou uma série de batalhas de extraordinária violência. A luta aumentou de intensidade e se alastrou a novos setores no decorrer do verão. O ataque principal russo foi lançado das posições situadas dentro do saliente de Kursk, com o apoio de forte bombardeio de artilharia, que segundo afirmavam os russos, excedeu todos os registados na história das guerras.

Em 5 de agosto rápidas colunas soviéticas haviam conquistado os baluartes de Orel e Belgorod, a uns 80 quilômetros ao norte e a uma distância mais ou menos igual ao sul dos limites primitivos do saliente. De Belgorod avançaram outros 65 quilômetros para o sul e tomaram Kharkov e em seguida desviaram-se para o oeste, através da Ucrania em direção ao rio Dnieper e da grande fortaleza de Kiev. O rio Dnieper, que Hitler disse deveria ser defendido a todo custo, foi atravessado em fins de setembro, voltando Kiev às mãos dos russos.

RECONQUISTADA A BACIA DO DON

Ao sul dessa frente outros ataques russos quebraram as posições do exército alemão ao longo do rio Don e determinaram a reconquista de tôda a bacia do rio. Forças de choque de tanques e cavalaria tomaram Tangarog imediatamente a oeste de Rostov e sem fazer pausa prosseguiram no avanço e ocuparam Stalino, a cidade do aço: Mariupol, porto do Mar Negro, e finalmente Dnieperpetrovsk, no Dnieper.

A oeste de Moscou os russos se apoderaram de Bryansk e depois de Smolensk, cuja conquista foi mais importante que a de qualquer outra praça desde a tomada de Stalingrado. Êsse baluarte alemão que domina as rotas de acesso e os grandes centros de comunicações de Vitebsk e Mogilev era a base das defesas germânicas de tôda a planicie que se estende até a antiga fronteira polonesa. Com essa operação ficou terminada a campanha de verão de 1943. Quando começaram a soprar novamente os ventos através das estepes os exércitos russos prepararam-se para a nova campanha de inverno que os faria avançar consideravelmente no caminho de Berlim. Começou na primeira semana de janeiro com um espetacular ataque soviético que abriu uma brecha na frente alemã a oeste de Kiev. Os russos desfecharam golpes poderosissimos que destroçaram as linhas inimigas em uma extensão de 300 quilômetros ao norte e ao sul da capital da Ucrania.

OS RUSSOS PROSSEGUEM NO AVANÇC

As forças soviéticas intensificando o ataque empurravam os restos das 22 divisões inimigas a medida que avançavam na direção de Zhitemir na linha férrea pela qual se comunicavam os exércitos alemães do norte e do sul. Desse ponto uma coluna atacou ao sul dos pantanos de Pripet, através da velha fronteira da Polonia e na direção de Rovno, Lublin e Varsovia. Outra força partindo de Zhitomir seguiu para o sul, tomou as cidades ferroviárias de Vinnitsa e Zimerinka ...sou o rio Dinester e entrou na Bessarabia, que antes de 1939 pertencera à Rumania. Quando se aproximavam essas tropas aos desfiladeiros dos Montes Cárpatos, os exércitos alemães ocuparam a Hungria e a Rumania afim de impedir que êsses paises deixassem a guerra. Sôbre a costa do Mar Negro, os russos atravessaram os pantanos salinos no mês de fevereiro e tomaram Kherson na desembocadura do Dnieper e depois após rapidissimo avanço, ocuparam Odessa o segundo porto da União Soviética. Simultaneamente outras unidades russas que se achavam a muitos quilômetros de distância dessa força, reconquistaram a Criméia e Sebastopol que em 1941 e 1942 fôra teatro de heróica resistência por parte dos russos.

A grande distância para o norte, entretanto, iniciaram-se outras ofensivas de inverno coordenadas com as anteriores. Em rude ataque lançado da zona ao norte de Moscou, os russos cercaram Vitebsk, localidade distante 80 quilômetros do limite polonês de antes da guerra e dessa grande base da Rússia branca uma coluna avançou bordejando o extremo norte dos pantanos de Pripet, rumo à cidade fronteiriça de Minsk e à Polônia. Outra atacou ao norte na direção dos bosques nevados da Letonia e de Riga, sôbre o Báltico. O propósito dessas forças era cercar os alemães que ocupavam os paises bálticos

LEVANTA-SE O SITIO DE LENINGRADO

Na frente onde operavam então os exércitos germânicos, grandes forças russas, atacando do sul e no leste, levantaram finalmente o sitio de Leningrado, a cidade heróica que havia resistido aos embates do inimigo durante 18 meses angustiosos. Mais para o sul outras colunas desfecharam nova ofensiva para o oeste e em principios de março estabeleceram o assedio da importante fortaleza de Pskov, distante 15 quilômetros da fronteira estoniana e entroncamento de seis ferrovias utilizadas pelos germânicos para o abastecimento de suas tropas do norte.

Nos primeiros dias de abril as tropas soviéticas atacavam intensamente, pelo menos em oito direções, a Polônia e aos satelites do Reich nos Balcãs. Sob seus golpes incessantes a Werhmacht desmoronava-se em tôda a Rússia. Só uns 250.000 quilômetros quadrados de território soviético ficavam em poder dos alemães, menos de 17% dos 1.300.000 quilômetros que a Alemanha domináva no momento máximo de sua ofensiva. Aparentemente para se salvarem da destruição os germânicos deviam abandonar o sólo russo. E tudo isso era apenas o preludio do que deveria acontecer na primavera e no verão.

Amanhã: O Avanço sôbre Roma.

CONSULTAS CR$ 5,0C

POLICLINICA SAO JORGE (Médicos especialistas), RUA BUENOS AIRES, 204-5º — TEL. 43-3021. — Diretor: DR. E. BATISTA. — Clinica de adultos e crianças. Utero, Inflamações, Hemorragias, Ovario, Dist. sexuais, Esterilidade, Partos, Figado, Estomago, Intestinos (Colites) Anus-reto, Hemorroidas, Glandulas internas, Varizes, Coração, Reumatismo. Tratamento sem dôr e sem operação. Ondas curtas infra-vermelho. Cr$ 5,00 — Com hora marcada, Cr$ 20,00.

Com mensalidades de Cr$ 5,00 e Cr$ 10.00 apenas V. S poderá solucionar esse grande problema de sua vida

ALIANÇA DO LAR

Av. Rio Branco, 91-5.º andar
Tel. 23-2555

Uridina

DISSOLVENTE DO ACIDO ÚRICO E ANTISSÉPTICO URINARIO

Aviso aos capitães intendentes

O coronel Alcebiades Ribeiro dos Santos, comandante da Escola de Intendencia do Exército, avisa, por nosso intermedio, aos capitães I. E., candidatos à prova de seleção para matricula no Curso de Aperfeiçoamento que a mesma será realizada no dia 1º de junho próximo, das 8 às 12 horas, na séde do referido Estabelecimento de ensino, à rua Barão de Mesquita, 425, no Andaraí. Avisa ainda aos mesmos candidatos que as respectivas atas d inspeção de saude devem dar entrada na Secretaria da Escola até o dia 31 de maio corrente, vespera da realização da mencionada prova, motivo por que deverão providenciar a respeito.

TEM CASPA? Caem os cabelos?
JUVENTUDE ALEXANDRE
ELIMINA A CASPA evita a QUEDA!

NÃO SE PODE CONSTRUIR CASAS BARATAS

(Conclusão da 1ª pág.)

pelo diretor da mesma Cr$.... 1.500.00! Como se poderá construir barato a casa do Pobre com tijolo á 700.000.00 posto na obra e cimento a 35,00 o saco tambem posto na obra, (Mauá cambio negro) ou Americano, porque o tal da Coordenação ou melhor do Sindicato dos Construtores Civis. (16,20) só por um oculo!"

O PREÇO DO MATERIAL NACIONAL

"Vejamos — acrescenta a carta — o que se passa nas industrias a fins á construção. Não há quem não, saiba que 90% do material destinado ás construções é puramente nacional, assim vejamos: Cimento, matéria prima nacional tijolos idem, cal, das nossas caieiras do Estado do Rio, madeiras tambem, ceramica das nossas industrias, etc., pois bem, há material que subiu a 300 e 500% e são tão poderosos estes senhores Clabins, Mattarazzos, "et magna stipante caterva", que conseguiram do honrado coronel Anapio o exterminio do Setor Construções Civis da Coordenação que os fiscalizava sob a alegação, "sursum corda" de que o mesmo nada tinha que fazer!"

OS OPERARIOS

Ha também uma referencia aos operarios da construção civil. Segundo o construtor que nos escreve, a politica de demagogia do Ministério do Trabalho tem exercido um efeito pernicioso entre esses trabalhadores.

De sorte que devido a essa politica do governo ficam os homens da construção com sua capacidade produtiva reduzida, notando-se ainda em seus métodos de trabalho algumas falhas que se ligam a questões de ordem geral.

ABRIGOS CONTRA AVIÕES DE PASSAGEIROS...

"Em 1943 o atual ditador que tudo assina, e cujos auxiliares lembram macacos em casa de louças, promulgou o dec-lei 12.628 o qual criou a famigerada Defesa Civil, ninho de felizardos com diretor, vice-diretor secretário, vice-secretário, 8 telefones etc. Esta "Defesa" do bolso deles obriga a toda construção de mais de 5 andares e mais de 1.200 m2 a um custosissimo abrigo anti-aéreo não só dispendioso no tocante á sua construção como carissimo no seu aparelhamento.

Este limite de 1.200m2 é facilmente atingido por qualquer construção tipo proletária como as nossas conhecidas "avenidas" onde os pobres ainda se refugiavam; pois até estas não foram poupadas, têm que ter o abrigo anti-aéreo o qual, uma vêz construido e aparelhado será fechado, nele residindo somente a incinsciência de quem o concebeu e os ratos de parceria com as baratas etc.

O HOMEM DOS ABRIGOS RETIROU-SE DO CONGRESSO

"O recente Congresso de Arquitétos de São Paulo — prossegue a carta — mostrou á saciedade que estes abrigos anti-aéreos não existem em parte alguma da Europa em habitação coletiva particular, nem mesmo na América do Norte e tambem demonstraram a sua inutilidade, dado principalmente o incalculavel poder destruidor das bombas aéreas.

Os abrigos anti-aéreos são as "caves" feitas sob as grandes praças públicas e que aos tempos normais têm o útil mister de abrigar os automóveis, os "metros" enfim, estes que abrigos eram obras dos Governos feitas em tempo oportuno para abrigar e proteger as populações. Merece assinalar que o diretor do tal "cavação" abandonou o Congresso afim de não assistir a votação final que foi unanimente contra o abrigo anti-aéreo nas habitações coletivas privadas.

Ai tem V. S. em palido esboço como se poderá construir barato na nossa pobre capital. Claro está que todas as circunstancias influem poderosamente no aluguel e é evidente a insinceridade do Govêrno, quando lança decrétos unilaterais, no caso da habitação, problema que cada vez mais se agrava, graças á sua incompetência e reconhecida incapacidade."

Cia. de Seguros "Garantia Industrial Paulista"

Séde: — S. PAULO
Rua Alvares Penteado n.º 184

GIP

DIRETORIA:
Dr. Nelson Libero — Presidente
Dr. Renato de Andrade Santos — Vice-Presidente
Tobias Cardoso — Diretor-Secretario
Veissirio Martins Fontes — Dir.-Comercial.

FUNDADA EM 1921

Fogo — Acidentes do Trabalho — Aeronauticos — Transportes — Acidentes Pessoais

Sucursal: Rio de Janeiro — Rua S. José, 85, 4.º — Fone: 22-1033 — End. Tel.: "GIP"

ALBUQUERQUE LINS

(Conclusão da 1ª pág.)

aos 14 anos, para o Seminário da Baía, fazendo o curso de teologia. Não tendo idade para receber as ordens menores, abandonou a carreira eclesiástica, matriculando-se na Faculdade de Direito do Recife. Formou-se em 1877, numa turma da qual faziam parte J. J. Seabra, Rosa e Silva, Leão Veloso Filho e outros, que tiveram, mais tarde, grande projeção na vida nacional.

Depois de formado, Albuquerque Lins foi nomeado promotor público da comarca de Anadia, na sua Provincia natal e, depois, juiz municipal e de órfãos da mesma comarca. Posteriormente, foi juiz municipal em Santos, na Provincia de São Paulo, e juiz de Direito em São Simão e Ribeirão Preto. Como magistrado, Albuquerque Lins jamais nodoou a sua toga. Incorruptivel, homem de principios retos, sua passagem pelos cargos que ocupou se notabilizou pela correção e pela serenidade, pelo seu culto inflexivel à justiça, ao direito e à liberdade.

Em 1885, era nomeado chefe de policia do Paraná. Não chegou a tomar posse, por ter caído o Gabinete Saraiva. Não querendo voltar à magistratura por questões de melindres pessoais, abriu banca de advogado e alistou-se no Partido Liberal, cujo programa estava perfeitamente de acordo com as suas idéias politicas.

Em 1888, foi eleito deputado provincial. Orador fluente, sabendo usar da palavra com segurança, Albuquerque Lins logo se impôs à consideração dos seus correligionários, pela maneira brilhante com que tomava parte nas discussões de vários assuntos, argumentando com vigor e elegancia. Respeitando os adversários, fez da tribuna parlamentar um posto de defesa dos principios liberais que constituiam um caminho aberto para os arraiais republicanos. A proclamação do novo regime, a 15 de novembro, veio encontrá-lo pronto a seguir para o Rio Grande do Norte, onde iria assumir a presidência da Provincia.

Instaurada a Republica, os republicanos paulistas, reconhecendo o liberalismo avançado de Albuquerque Lins, deliberaram não o deixar à margem dos acontecimentos. A construção juridica do regime exigia a colaboração de homens eminentes, capazes de realizar o objetivo vitorioso dos que fizeram a jornada de 89. Albuquerque Lins foi, então, convidado a trazer o seu valioso concurso. Não recusou o ilustre brasileiro esse auxilio patriótico. Fez parte do Congresso Constituinte paulista e muito concorreu, com as suas luzes, para a feitura da Constituição do Estado.

Integrado, assim, na politica da Republica, o antigo liberal do Império assumiu enérgica atitude, quando o marechal Deodoro da Fonseca dissolveu o Congresso, em pleno regime constitucional. Combateu o ato do presidente da Republica com a mais veemente energia, por julgá-la uma violação da Carta fundamental e um perigoso exemplo para o futuro. Tomado, talvez, por intensa desilusão, vendo a Republica vacilar na propria estrutura, nos primeiros dias da sua existência, Albuquerque Lins deliberou abandonar a politica, para se dedicar exclusivamente à advocacia.

Até 1900, ilustre cidadão esteve fora da vida partidária. Nesse ano, voltava à arena das lutas, eleito senador estadual. No governo do sr. Jorge Tibiriçá, exerceu a Secretaria da Fazenda e do Tesouro, na qual desenvolveu um grande programa de defesa econômica do Estado. Sua atuação no plano da valorização do café, que salvou a lavoura de uma situação angustiosa, foi tão eficaz e tão providencial que lhe proporcionou a ascenção ao governo de São Paulo.

Na pleito para a sucessão do sr. Jorge Tibiriçá, apresentaram-se dois candidatos: Albuquerque Lins e Campos Sales. E o que é de notar, dois candidatos pertencentes ao mesmo partido, fato, talvez, inédito, na historia da Republica. A luta foi intensa, dividindo-se os correligionários em campos opostos. Albuquerque Lins, eleito e reconhecido para o periodo de 1908/12, não guardou ressentimentos e a harmonia voltou ao seio do Partido Republicano Paulista. Levava para o governo o eminente homem público a preocupação do trabalho e da ordem.

Sua administração teve uma caracteristica marcante: a plena garantia dos direitos individuais, o respeito integral às liberdades públicas, a prática intransigente dos principios democráticos. Êle que sempre pregara e defendera êsses principios, soube aplicá-los quando teve o poder nas mãos. Foi com o poder e sem o poder, uma força guiadora que se fazia respeitar no seio da opinião. A dignidade com que Albuquerque Lins se conduziu à frente do governo de São Paulo, logo lhe deu grande notoriedade em todo o resto do país e sòmente João Pinheiro, em Minas, conseguiu prestigio igual. A Republica fôra tão desvirtuada no Brasil, pelos métodos e processos politicos adotados, que um governo moldado pelo sentimento e pela prática dos nobres ideais dos propagandistas, haveria de destacar dentre os demais.

Na sua fecunda administração, Albuquerque Lins prosseguiu na politica de defesa do café. Criou o Patronato Agricola, desenvolveu a instrução popular e cuidou seriamente dos problemas da saude pu'blica. Centenas de prédios escolares foram construidos ou remodelados em todo o Estado.

São Paulo tinha á sua frente um homem de profunda visão, um estadista completo a quem não escapavam os minimos detalhes das suas múltiplas necessidades.

* * *

Estava Albuquerque Lins no governo quando surgiu a luta pela sucessão Afonso Pena á presidência da República. A decisão que o grande Estado tomasse teria profunda repercussão, pois êle e Minas Gerais eram os dois lideres da politica nacional. São Paulo não tinha candidato seu. Pelo menos até o instante em que se processavam os entendimentos o P. R. P. não tivera um gesto de pretender apresentar um nome do Estado.

Afastada a candidatura David Campista, que era patrocinada pelo próprio presidente Afonso Pena e imposta a do marechal Hermes da Fonseca, São Paulo logo se opôz a esta. São Paulo não apoiaria uma candidatura militar. No decorrer dos acontecimentos falecia o presidente da Republica e assumia a suprema magistratura do pais o vice-presidente Nilo Peçanha.

A deliberação de Albuquerque Lins muito influiu para o movimento de reação que se operou e, quando a Convenção Civilista indicou o nome do conselheiro Rui Barbosa, o do presidente de São Paulo foi consagrado pelos convencionais para companheiro de chapa do glorioso chefe liberal, como candidato á vice-presidência da Republica. Albuquerque Lins acompanhou Rui Barbosa na sua formidavel campanha, com um entusiasmo contagiante e São Paulo inteiro compareceu ás urnas, a 1 de março de 1910, dando ao Brasil um espetáculo emocionante da sua inquebrantavel fé democrática.

Terminado o seu fecundo governo, Albuquerque Lins foi eleito senador estadual e membro da Comissão Diretora do P. R. P. Morreu o eminente estadista a 7 de Janeiro de 1926, aos 74 anos, cheio de serviços a São Paulo e á Repu'blica, cuja pureza sempre defendeu, sem ambições de cargos e sem outra preocupação que não fosse a de trabalhar pela prosperidade da sua pátria e pela conservação do patrimônio moral do nosso regime politico.

Diario Carioca

RIO DE JANEIRO, DOMINGO, 27 DE MAIO DE 1945

A nossa opinião

O QUE SOBRA É A MISÉRIA

A IMPRENSA reacionária desta capital procura convencer o proletariado que as oposições combatem a obra de proteção e assistência social dos trabalhadores. Não poderá haver campanha mais sórdida. Ninguém, hoje em dia, salvo um espírito atrasado cincoenta anos, poderia insurgir-se contra as justas reivindicações dos operários brasileiros, numa época em que tôdas as classes buscam o reajustamento das suas condições de vida e o reconhecimento de direitos e prerrogativas, impossiveis ha anos atrás.

O que os jornais de opinião livre têm feito é provar que ao sr. Getúlio Vargas não cabe, precisamente, essa auréola luminosa com que pretendem santfiicá-lo os arautos do "queremismo" e os mosqueteiros do Estado Novo. O ditador, através de uma propaganda sistemática e planejada de acôrdo com os métodos fascistas do D. I. P., com o concurso espontâneo do Ministério do Trabalho, foi transformado em autor exclusivo da nossa legislação social, em "papai" generoso e pródigo dos trabalhadores, em detrimento da verdade histórica que todo mundo conhece.

* * *

Contestando a "exclusividade" getuliana na elaboração das leis trabalhistas do país, a imprensa da oposição, que é a verdadeira imprensa livre, porque não pertence ao govêrno nem está ligada aos cofres públicos, nada mais tem feito do que reivindicar as glórias da grande iniciativa para quem as tem de direito, sem negar ao sr. Getúlio Vargas o apôio passivo, mas indispensavel, que êle emprestara a essa obra.

Um dos cavalos de batalha dos jornais reacionários do getulismo é a defesa que temos feito da liberdade sindical. Segundo os gazeteiros da "Democracia Orgânica", o sindicato não é, em nosso país, uma simples resistência, nem uma associação particular de auxílios mútuos. É um órgão que tem sua função legal, no quadro das atividades do Estado e a quem o Estado, para êsse fim, transfere uma parcela da sua autoridade". E assevera, falsamente que, "dentro de certas condições, o que resolvem os sindicatos possui fôrça de lei".

É admirável como se possa expor semelhantes teses, em plena luz do dia, diante de uma sociedade civilizada. O sindicato é, sem dúvida alguma, um órgão de "colaboração" com o govêrno. Entretanto, será absurdo querer se transformar essa colaboração em submissão, em dependência. E o decreto que reformou a organização sindical reduziu os órgãos da classe proletária a essa situação humilhante. Contra fatos, não ha argumentos. É só ler o decreto citado e as portarias do Ministério do Trabalho. Aí está tudo muito claro, muito explicito, desafiando a neurastenia dos assanhados foliculários do getulismo. A realidade é que os sindicatos vivem sob o guante do D. N. T., tendo permanentemente sôbre a cabeça a espada de Damocles a intervenção.

* * *

O operariado brasileiro, se foi iludido por algum tempo, digamos mesmo, no "curto espaço de quinze anos", pela propaganda aduladora do getulismo, já tem hoje os olhos abertos. Bem abertos, mesmo. Não é mais possível iludí-lo ou mistificá-lo. Êle vê o que lhe tem valido, por exemplo, a assistência social dos famosos Institutos, cujo dinheiro se escôa, como confessou o próprio ditador, para financiamento de arranha-ceus e construções suntuosas, enquanto às classes trabalhadoras tudo tem faltado e muita miséria tem sobrado, inclusive os sordidos barracões das favelas que aumentam, dia a dia, às barbas do govêrno, em plena capital do país.

A INCOERÊNCIA DA COALIZÃO

MAURICIO DE MEDEIROS

Dificilmente um entendido em marxismo, qualidade que não possuo, encontraria no último discurso de Prestes matéria substancial a criticar. No plano programático dêsse discurso, à parte aquela sugestão da divisão de terras nas proximidades dos grandes centros de consumo e sua entrega gratuita a famílias de camponeses, o que não teria como resultado senão deslocar o conceito de propriedade privada da terra, — o que se formula nesse discurso tanto foi dito por Prestes, como poderia ter sido subscrito pelo general Dutra, como pelo brigadeiro Eduardo Gomes, ou mesmo por qualquer dêsses psicopatas que se apresentam sistematicamente candidatos à presidência da República, sempre que se convocam eleitores para êsse fim. Não havendo nenhuma reforma fundamental sugerida para a arquitetura do sistema econômico atual, tôdas aquelas sugestões não passam de votos teóricos, inatingíveis praticamente e destinados a figurar apenas como desejos "para fins eleitorais".

Debulharemos aos poucos, posteriormente, tais desejos. Por hoje o que vale a pena examinar é a tática da coalizão.

Depois de afirmar que o sr. Getúlio Vargas se acha hoje prestigiado pela vitória das armas do Brasil, o que envolve uma contradição com a afirmação inicial de que foram essas armas que forçaram o mesmo sr. Getúlio Vargas a restituir ao povo parte de sua liberdade, Prestes, que confia no patriotismo do sr. Getúlio chegando a ponto de entender que sua permanência no Poder é a melhor garantia do movimento de democratização do país, opõe ao seu próprio conceito uma restrição.

Diz êle que, "para chegarmos a eleições livres, torna-se cada dia mais necessário um govêrno que inspire confiança à Nação, um govêrno de que participem homens de prestígio popular e na altura de enfrentar e resolver os graves problemas da hora que atravessamos". E, mais adiante, para melhor precisar o seu pensamento, diz Prestes: "É chamando ao poder homens de prestígio popular, que compreendam o povo e saibam e possam falar ao povo que o Govêrno se reforça e chegará a inspirar confiança à Nação na marcha, sem retrocesso, para a democracia, para as eleições livres e honestas que todos almejamos".

Não é difícil saber onde estão e quem são, ou onde está e quem é êsse homem de prestígio popular que compreenda, saiba e possa falar ao povo...

Mas, então, se é por êsse caminho que o govêrno "chegará" a inspirar a confiança à Nação no caminho das eleições livres, como afirmar que basta confiar no patriotismo do sr, Getúlio Vargas e que seu afastamento do Poder deteria essa marcha para a democratização?

Ignora Prestes que, aceitando êle a legitimidade da presença do sr. Getúlio como Chefe da Nação, aceita fica implìcitamente a legitimidade do ato de 10 de novembro de 1937? Ora, por êsse ato, não há govêrno coletivo. O govêrno é o presidente da República, só e só. Pouco importa conhecer a coloração ideológica dos homens que o cercam. Fascistas ou comunistas, liberais ou conservadores, êles têm a sua atuação definida e delimitada pela suprema autoridade do presidente. E isso é tão certo que o sr. Getúlio nunca deu a mínima importância a essa questão de nomes na escolha de seus ministros. Durante mais de um ano, duas pastas importantes estiveram cumulativamente ocupadas pelo mesmo homem, cuja inteligência e capacidade de trabalho satisfaziam ao presidente. Até agora, no momento mais importante de nossas relações exteriores, a respectiva pasta se acha preenchida por um funcionário interino, que, embora com grande valor pessoal, está representando o Brasil no mais solene dos conclaves destes últimos tempos, sem as suas credenciais sequer da efetividade no posto. Por que? Porque no sistema de novembro de 37 o único responsável pela política externa é o próprio presidente.

Nessas condições, tenha êle a seu lado, a compor os quadros auxiliares de govêrno, homens que saibam falar ao povo ou que só saibam falar às elites plutocráticas — a marcha para a democracia continuará ou se deterá a um simples aceno do presidente, porque a verdade verdadeira é que, aceita a legitimidade dessa presidência, aceita fica o regime que lhe deu forma e poderes e que, portanto, tudo quanto se passa em matéria de liberdades políticas resulta de uma complacência do presidente, em cujo patriotismo Prestes confia.

Por outro lado, mesmo que estivéssemos vivendo sob um regime de govêrno de responsabilidade coletiva, isto é, um govêrno formado por um conjunto de homens de cujas resoluções coletivas resultassem os atos públicos e não apenas, como é o fato brasileiro, de um govêrno pessoal e nitidamente autoritário de um só homem — como pode admitir Prestes ser possível, no curto espaço de tempo que nos resta para as eleições "enfrentar e resolver os graves problemas da hora que atravessamos"?

Falta, pois, qualquer base prática e real a êsse voto de um govêrno de coalizão e lhe falta, sobretudo, coerência com as afirmações de que sem Getúlio chegaríamos à guerra civil, à desordem, à reação fascista, dado que, sem êle, segundo afirma Prestes, se deteria a marcha para a democracia.

A tática de coalizão, é, pois, uma incongruencia.

Banco FIGUEIREDO ROCHA

Rua da Quitanda, 1[illegible]

BANCO DE CREDITO PESSOAL S.A. — DESCONTA A 6-7-8 e 9 °|°

TOPICOS

Candidaturas de Bolso de Colete

O SR. Renato Pinto Aleixo, interventor federal na Baia, está de volta á terra de Rui Barbosa. Amanhã, o delegado do sr. Getulio estará voando para Salvador.

Ontem, o sr. Aleixo fez algumas declarações á imprensa. Ficamos sabendo que a convenção do P. S. D. reunir-se-á, na capital baiana, no dia 15 de junho. Mas o interventor se esqueceu de declarar que o P. S. D. é uma coisa sem nenhuma expressão na Baia. Os maiores e mais prestigiosos elementos politicos da boa terra estão unidos, coesos, postas de lado antigas divergencias, em torno da candidatura do brigadeiro Eduardo Gomes. Foi isso que escapou ás declarações do sr. Pinto Aleixo.

No final da sua conversa fiada, o interventor baiano — quando lhe perguntavam se já estavam escolhidos os nomes dos futuros deputados — disse que "já se foi o tempo em que os candidatos a cargos eletivos saiam do bolso do colete, e que essa escolha deve ser feita pelos partidos!!

Tome nota o sr. Valadares. Isso é uma boa indireta ao interventor mineiro, de cujo bolso saiu a candidatura oficial á presidencia da Republica...

* * *

Seu Adeodato Chegou de Viagem

HA dias foi noticiada pelos orgãos governistas, a chegada de um sr. João Adeodato, sendo o mesmo apresentado como grande chefe politico na zona norte do Ceará, sob a orientação do famoso "bicho papão" de granja, sr. Olavo de Oliveira.

Procuramos saber em rodas politicas cearenses quem é, de fato, o sr. João Adeodato. Apuramos que esse cavalheiro não é chefe politico, nem coisa parecida. Dispõe apenas do seu voto e de algumas pessoas de sua familia. Faz politicagem em Sobral, onde existem tres correntes: a do coronel José Saboia, que está com a U D. N., em maioria, a do interventor Menezes Pimentel e, em terceiro lugar, a do sr. Olavo de Oliveira, da qual o sr. Adeodato não chega a ser nem cabo eleitoral. E' esse o grande prestigio do "chefe politico" cearense.

O sr. Olavo de Oliveira, que é um eterno candidato a interventoria do Estado e ao Ministerio do Trabalho, precisa perder o costume de ostentar um prestigio que não tem e de enviar ao Rio emissarios sobre emissarios para fazer figuração. Ponha as cartas na mesa e mostre pela imprensa quais os elementos de que o getulismo dispõe naquela zona e quais os chefes que lhe hipotecaram solidariedade. Por enquanto, as suas hostes politicas são puro "espiritismo", com passes de prestidigitação. Aquela velha historia de deputados classistas, de sindicatos inexistentes, é positivamente ridicula.

O sr. Adeodato chegou de viagem, mas ninguem tomou conhecimento desse arauto do doutor Olavo...

* * *

Os Caminhões e os Mercadinhos

SOB o pretexto da criação dos mercados regionais, o Departamento de Fiscalização determinou providencias no sentido de acabar o estacionamento na via pública de caminhões destinados à venda de frutas, legumes e outros gêneros.

Para isso, o Departamento, até solução final do assunto, deverá entrar em entendimento com o Ministério da Agricultura e o Serviço do Abastecimento Metropolitano, no sentido da não concessão de novas licenças para tais veiculos, bem assim da retirada imediata dos já existentes.

Está aí uma medida que não corresponde aos interêsses da população. Alguns mercadinhos inaugurados não substituem os caminhões, que percorrem várias zonas da cidade — bairros e suburbios — abastecendo a população.

Não se justifica, mesmo, a providência, senão pelo receio da concorrência. Não poderá ser outro o motivo da proibição E é assim que os poderes públicos cuidam dos interesses do povo, criando-lhe as maiores dificuldades, no momento em que estas dificuldades se avolumam, dia a dia, num crescente alarmante e desanimador.

* * *

Sairá ou Não ?

OS amigos do general Dutra andaram dizendo que o coronel Magalhães Barata iria ser demitido da interventoria paraense. Pessoas chegadas ao gabinete do ministro Agamemnon Magalhães adiantavam que o boato tinha fundamento e que o coronel Barata seria degolado. Mas, ao que afirmam os amigos do interventor paraense, a demissão foi adiada, pois o sr. Getúlio Vargas não teria concordado com a mesma. Repetiu-se assim o caso da tão falada demissão do sr. Marcondes Filho, que andou na berlinda durante várias semanas.

Em consequência da reação do Catete, já ontem se dizia, em circulos ligados ao Ministério da Justiça, que a demissão do interventor do Pará foi mesmo adiada. Afinal de contas, será ou não sacrificado o coronel Magalhães Barata?

Costuras na Guerra

Solicitam-nos a divulgação do seguinte: na Alfaiataria do E. M. I. do Rio, haverá distribuição de costuras na semana entrante na ordem seguinte: terça-feira, costureiras de ns. 601 a 800 e alfaiates de ns. 1 a 50; quinta-feira, costureiras de ns. 801 a 100 e alfaiates de ns. 51 a 100.

MINISTÉRIO DA MARINHA

MENSAGEM — Está publicada no boletim n. 21, dêste Ministério, ontem distribuido á imprensa, a mensagem de congratulações que o almirante Guilhem dirigiu á Marinha de Guerra.

COMISSAO EXAMINADORA — A Diretoria de Ensino Naval nomeou a seguinte comissão examinadora para o concurso de habilitação de sub-oficiais para admissão ao quadro de oficiais auxiliares da Marinha: presidente capitão de mar e guerra Carlos Frederico de Noronha Filho; examinadores — capitão de fragata Alfredo Maria do Amaral Neves, capitão de corveta dr. João Lopes Pereira, capitão-tenente Francisco Bitencourt e 1.º tenente José da Rocha Vanderlei. Esse concurso terá lugar nos seguintes dias: dia 12 de junho, ás 13 horas prova escrita de português; dia 13, ás mesmas horas, prova escrita de matemática; dia 15, ás 13 horas, prova de história pátria e geografia do Brasil; dia 19, ás 13 horas prova técnica profissional das Especialidades (Radiotelegrafia e Enfermagem). A Comissão está chamada a comparecer no dia 6 de junho, ás 13 horas, na Diretoria do Ensino.

DISPENSAS DE OFICIAIS. — O ministro assinou as seguintes dispensas de oficiais das comissões que vinham exercendo por terem sido nomeados para outras: dos capitço de Mar e Guerra Augusto Pereira, capitães de Corveta Edgar Serra do Vale Pereira e Silvio Matos de Oliveira, capitães tenentes Roberto Perez Paquet, Hilton Beruti Augusto Moreira, drs. José de Oliveira Batista e Anibal Carvalho da Silva, primeiro tenentes Oton Ubirajara Dias, Manuel Mendes Cavalcanti Filho, Itamar Soares Vargas, Antônio Rodrigues da Silva e Manoel Noviski.

REGULAMENTO — O ministro designou o almirante Luis Augusto Pereira das Neves, capitães de Fragata Bertino Dutra da Silva, Zenetilde Magno de Carvalho e capitão de Corveta Joaquim Carlos do Rego Monteiro, para, em comissão, elaborar o projeto de Regulamento para o serviço de Engenharia da Marinha, de que trata o art. 12 do decreto n. 7.525, de 5 do sorrente.

DESIGNAÇOES DE OFICIAIS — Foram designados para novas comissões os seguintes oficiais: capitão de Corveta Silvio Matos de Oliveira, para assistente do comando Naval de Leste; capitão-tenente Carlos Roberto Perez Paquet, para ajudante de ordens do comandante naval de Leste; capitão-tenente Luis Felipe Cavalcanti, para a Comissão de Abastecimento de Sobressalentes dos Contratorpedeiros e Caça-Submarinos; capitão-tenente Pedro Borges Lynch, para ajudante de ordens do presidente da Comissão de Abastecimento de Sobressalentes dos Contratorpedeiros e Caça-Submarinos; do capitão-tenente Hilton Beruti Augusto Moreira, para comandante do CS "Gurupi"; capitães-tenentes médicos drs. Oton Ubirajára Dias, Itamar Soares Vargas, Antônio Rodrigues da Silva e Manuel Noviski, para a Fôrça Naval do Nordeste; e primeiro tenente dr. Manuel Mendes Cavalcanti Filho, para a Escola Naval. Foi tornada sem efeito a designação do capitão-tenente Luis Felipe Cavalcanti, para o Arsenal de Marinha da Ilha das Cogras.

DOM JOÃO VI NO BRASIL

JOAQUIM DE SALES

SEM ser profeta nem filho de profeta, creio bem que "Dom João VI no Brasil" é de todos os livros de Oliveira Lima, o que atravessará as idades, porque realmente é obra de folego e de penetração, é o que entre nós existe de mais serio e mais solido como critica imparcial de uma fase fundamentalmente decisiva da nossa historia, por ser aquela em que de fato se assentaram os alicerces do grande Imperio inaugurado no Novo Mundo.

Antes de Oliveira Lima, D. João VI era aqui e em Portugal um tipo de lenda, de tradições pitorescas, de um rei bonacheirão que mastigava coxinhas de galinha no camarote real durante os intervalos das representações teatrais e até na tribuna da sua capela real, quando os sermões dos pregadores da Côrte lhe pareciam por demais fastidiosos.

Ele era o esposo cheio de incompreensiveis tolerancias para com uma esposa doidivanas e leviana cuja conduta pessoal estava longe de corresponder aos deveres da sua alta hierarquia. Nem parece que haja nunca prestado consideração maior pelo seu real esposo, mesmo na escolha dos tipos preferidos para o lançar no ridiculo. Tambem fôra demais exigir de uma princesa que se casou aos 10 anos com um adolescente de 18, criterio que outras rainhas, antes e depois dela, dentro e fora de Portugal, não revelaram, a despeito de terem recebido uma formação completa, aperfeiçoada pela idade e a experiencia da vida...

O matrimonio de um rapaz, mal tendo atingido a puberdade, com uma criança ainda impubere, mostra bem até que ponto dominava a leviandade nas côrtes peninsulares de Carlos IV e Pedro III. De outro lado, o fato confirma a triste molestia que tanto atormentou, além de inumeros outros dissabores de natureza privada, toda a existencia desse grande rei português de que a posteridade homologou o justo titulo de "Clemente", com que os seus contemporaneos o agraciaram pela sua tolerancia e bondade.

* * *

Não obstante a molestia que o abatia tanto fisica, como moralmente, D. João VI foi um grande rei, e, para o Brasil, o unico rei lusitano que o compreendeu e o encaminhou para entrar na estrada que ainda hoje perlustra e que deverá perlustrar, se quiser atingir seus altos destinos.

Antes de embarcar para o Brasil, não penso que o Principe Regente dissentisse da mentalidade formada, não apenas no seio das camadas inferiores porém ainda e sobretudo entre os dirigentes politicos de Portugal, acerca do Brasil. Mais do que hoje em dia, era o Brasil apenas uma vasta região plantada das arvores dos patacos... Era a terra que, em se plantando, tudo dava; em cuja superficie, depois das chuvas, as enxurradas deixavam depositadas vastas extensões de pepitas de ouro e em cujas entranhas, com alguns golpes de picareta, um só diamante dava para garantir o futuro e o bem estar de uma familia para o resto da vida. Esta era para os portugueses a Terra Prometida onde corria leite e mel, onde chovia o maná, a terra destinada especialmente aos caçadores de esmeraldas... E' assim que governo e povo de Portugal compreendiam o Brasil: e se alguns soberanos ordenaram o levantamento de fortes nas fronteiras e em alguns postos nacionais não faziam mais do que impedir o acesso aos estrangeiros que viessem concorrer com os apanhadores de patacos e gemas preciosas nesta região privilegiada.

A politica portuguesa era do mais completo isolamento do Brasil do resto do mundo. Nem escolas, nem colegios, nem tipografias, nem meios de instrução primaria, secundaria e superior. Se algum rapaz se mostrasse com tendencias ás artes e ás letras, que fosse para Coimbra ou para Lisboa. O Brasil era apenas para ser explorado pelos vassalos de S. M. Fidelissima. O Corso pôs termo a tamanha extravagancia.

* * *

A invasão de Portugal pelas legiões napoleonicas, sob o comando supremo de Junot, determinou o periódo de renovação da vida brasileira. Na vespera da entrada dos exercitos de Bonaparte em Lisboa D. João fez-se em derrota para o Brasil, acompanhado de toda sua côrte e de todas as suas riquezas. Não foi uma fuga no que esta palavra significa medo e covardia. Foi, sim, um ato de alta sabedoria e patriotismo.

Transferindo-se para os seus dominios do Brasil e declarando a cidade de S. Sebastião do Rio de Janeiro a nova capital do Reino, o Principe Regente não fugia, mas resguardava apenas a independencia e o futuro de sua patria. Mais tarde, 140 anos depois, os governos da Holanda, da Belgica, da Tchecoslovaquia, do Luxemburgo reproduziam a mesma sabia atitude com que burlaram os planos de Adolf Hitler, como o Principe D. João havia burlado o intuito de Napoleão de riscar Portugal da carta politica da Europa dividindo-o em tres Estados: um para o rei da Etruria, o outro para o Principe da Paz e o terceiro — o melhor — para o Imperador dos Franceses...

O Principe salvava, salvando-se, a alma de Portugal. Ele encarnava a nação; e, posto fora de perigo, governando de longe o pequenino país coberto de glorias imortais, garantia-lhe a sobrevivencia, porque os conquistadores passam e os povos fortes capazes de resistir escarnecem de seus perseguidores.

Ao chegar ao Brasil, poude logo o Principe perceber toda a politica errada e desastrada da metropole. Não foi preciso aconselhar-se com os ilustres assessores que o acompanharam. Ele mesmo iniciou o novo reinado, que recebera de sua mãe ensandecida devido aos choques provenientes dos abalos morais recebidos com os excessos e crimes da Revolução Francesa. O Regente deu inicio ás reformas facilmente assinaladas pelos nativos do Brasil. Esse sopro de vida nova em todos os ramos das atividades administrativas não deu somente alento poderoso aos filhos do novo Reino, senão que produziu no espirito deles, trabalhado pela idéia, posto que malograda, da Inconfidencia Mineira, o proposito já agora incoercivel de emancipação do Brasil da dominação portuguesa.

O filho de D. João VI, D. Pedro I, tinha apenas 9 anos, menos um do que a idade com que se casou sua mãe. Ele foi dos primeiros a aderir á idéia da Independencia. Dom João VI não lhe contrariou as tendencias de rebeldia, talvez as haja até atiçado, porque o Rei Clemente via na nova nacionalidade que ia surgir como que a sua grande obra, a sua unica grande obra e não desejaria vê-la escapar das mãos de seu primogenito e futuros descendentes.

* * *

A historia de Dom João VI Oliveira Lima expôena com mão de mestre e dá lugar á gloria perene do incomparavel historiador brasileiro.

Fôra escusado acrescentar qualquer elogio a "Dom João VI no Brasil", depois do prefacio magistral de Otavio Tarquinio de Souza. Desse escrito empolgante ele diz sem exagero o que tanto merece essa "obra de interpretação de uma época, de um reinado de um homem á luz de documentos e testemunhos", cuja "construção", passados 25 anos da primeira edição do livro, "nos seus fundamentos extremamente solidos, continua intacta e está por assim dizer nova em todos as suas peças".

Creio que o ilustre ensaista e critico autorizado tem todos os motivos para realçar as proporções, a grandeza, a exatidão de episodios e minucias do livro de Oliveira Lima, ao estabelecer-se em cotejo desta com obras anteriores, sobre o mesmo tema, de Varnhagen, de José da Silva Lisboa do padre Luiz Gonçalves dos Santos, do alemão Handelmann e do inglês Armitage. "Oliveira Lima, sem contestação alguma, é o mestre dos estudos historicos a respeito da estada da familia real portuguesa no Brasil".

"Grande livro que tem qualquer coisa de fluvial, de caudaloso..."

E' o menos que se pode dizer de uma obra em que tudo se nos apresenta "grande": o herói, seus feitos e o historiador que imparcialmente nos revelou o tamanho desse bom rei que fez de uma imensa fazenda de Portugal um grande Imperio da America e do mundo.

Oportunidades Comerciais

O Serviço de Intercambio da Associação Comercial do Rio de Janeiro leva ao conhecimento dos interessados por nosso intermedio as seguintes oportunidades de negocios:

— T. Gargour & Fils, da Palestina, deseja contacto com firmas nacionais exportadoras de matérias primas e manufaturadas.

— Philippe Khoury Haddad & Fils, da Siria, desejam contacto com exportadores de cacáu e manteiga de cacáu, produtos alimenticios, matérias primas e manufaturas do Brasil.

— New England Industries, Inc., dos Estados Unidos, deseja importar banana em flócos ou em pó e banana desitratada inteiriça.

— Lima Lobo Ltda., de Portugal, desejam representar exportadores de madeiras e artefatos de borracha.

— Walker-Jimieson, Inc., dos Estados Unidos, fabricantes de amplificadores de voz portáteis, desejam contacto com firmas importadoras.

Outros detalhes á disposição dos interessados naquele Serviço de Intercambio da Associação Comercial do Rio de Janeiro, em sua séde á rua da Candelaria n. 9 — 11º andar, ala esquerda.

HOMENAGEM A' GLORIOSA F.E.B.

O Clube Municipal, prestando significativa homenagem aos seus associados que integram a nossa gloriosa F.E.B., resolveu denominar "Praça do Expedicionário da Prefeitura", um trecho do parque existente na sua séde social, á rua Haddock Lobo n.º 359/67.

Fundido em bronze, o nome foi consagrado em ato solene, do qual participaram altas autoridades civis e militares.

Essa cerimônia teve lugar ontem, ás 17 horas.

REMEDIOS NÃO FALTAM, DESDE QUE HAJA BOA VONTADE

A LAVOURA E A INDÚSTRIA DA CANA NÃO PODEM VIVER A CAPRICHO DE DECRETOS

A SITUAÇÃO ATUAL E OS CONSEQUENTES PREJUIZOS — JÁ PODERIA TER SIDO RESOLVIDA — EMPRESTIMOS A PRAZOS LONGOS E JUROS MODICOS E LIBERDADE DE PLANTIO E PRODUÇÃO, MEIOS ADEQUADOS PARA DEBELAR A CRISE — FALA AO "DIARIO CARIOCA" O DR. LUIZ GUARANÁ, CONHECIDO USINEIRO E POLITICO FLUMINENSE

Dr. Luiz Guaraná, industrial campista

A AUTARQUIA DO AÇUCAR VERSUS PRODUTORES

Diante de um telegrama em que a lavoura campista ameaça suspender o abastecimento das usinas de açucar, se não tiver assegurado o preço de 117 cruzeiros por um carro de canas, resolvemos ouvir o ex-deputado federal pelo Estado do Rio Dr. Luiz Guaraná, usineiro e politico em Campos, estudioso desses assuntos.

E aqui publicamos quanto lhe ouvimos:

— A lavoura canavieira tem toda razão de exigir melhor remuneração e, no caso, não exagerou de forma alguma a sua pretensão.

Tanto o material agrario como tudo quanto é necessário á vida do agricultor alcançou preços astronomicos, atingindo niveis econômicos quase inacessiveis.

IMPOSTOS DE TODA NATUREZA

Os impostos de toda natureza tambem refletem esse estado de coisas, elevando-se constantemente como ameaçadoras pororócas, tentando afogar todas as energias criadoras da nação, enquanto o valor aquisitivo da nossa moeda desce pelo plano inclinado da mais desordenada inflação já sofrida pelo Brasil, arrasando a pequena econômia obtida pelos amanhadores do sólo, em décadas de operosidade e de privações. Não seria possivel aos produtores da cana, como a quaisquer outros produtores, em tal emergência, jungidos como toda gente ás infaliveis leis da solidariedade comercial que unem todas as atividades, viverem á sombra de preços iguais ou proximos aos de antes da crise que ronda todas as portas, ameaçando até a ordem publica. A fome é pessima conselheira e a incompetencia e teimosia de alguns dirigentes de autarquias e repartições vai arrastando á triste contingência de não produzirmos o suficiente ás nossas nossas necessidades interna.

Ha exatamente um ano previ a crise das classes canavieiras e, publicando estatisticas exatas, apresentei um ante-projeto estabelecendo medidas defensivas da produção e do consumo.

OS PREÇOS AUMENTADOS

Os preços por mim aumentados consultavam a realidade do momento e deveriam baixar ou subir, não de acordo com o capricho de decretos, mas obedientes a leis economicas que não podem ser contrariadas impunemente.

Esse ante-projeto foi assinado pelos tres sindicatos de usineiros, lavradores e operarios, bem como por advogados, medicos, "chauffeurs", trabalhadores avulsos, funcionarios publicos e até por uma importante loja maçonica, evidenciando-se assim a sua aceitação pela opinião publica.

Não foi, porem, possivel entrega-lo ao governo fluminense, porque, informaram-me, fôra publicado previamente, embora com o intuito de conseguir criticas razoaveis e honrosas adesões.

REMEDIOS NÃO FALTAM DESDE QUE HAJA BOA VONTADE

E foi pena, porque poderia haver sido resolvida uma situação que deu causa a injustos prejuizos e continua sem solução.

A situação, alias, não é apenas fluminense: os nortistas declaram custar-lhes hoje Cr$.... 79,00 (setenta e nove cruzeiros) uma tonelada de canas, custo maior que aquele de Cr$ 117,00 por um carro de tonelada e meia, reclamado pelos campistas para cobrir despesas e assegurar-lhes lucro razoavel.

— Mas, insistimos, os lavradores queixam-se tambem de uma situação de inferioridade em relação aos lucros obtidos pelos usineiros com as canas que lhes compram. Há algum remedio para isso?

— Há sempre remedio para os males humanos dessa natureza, meu caro redator; quando há honestidade e boa vontade entre os homens.

UMA SOLUÇÃO RAZOAVEL

Eu mesmo, no ante-projeto já citado, ofereci solução bastante razoavel para uma boa parte dos envolvidos nesse problema e não é dificil oferece-la para os restantes.

O Instituto arrecada anualmente, dos usineiros, dezenas de milhões de cruzeiros que, se não esbanjou, deve ter entesourados. Esses recursos eram destinados ás exportações de sacrificio, para o estrangeiro, operações muito justamente suspensas diante do nosso aumento de consumo e da consequente escassez das nossas sobras.

Com um emprestimo a prazos longos, de 30, 40, ou 50 anos e juros módicos de 4, de 3 ou de 2 por cento ao ano, ou até mesmo sem juros, poder-se-ia adquirir, agora que a guerra europeia já terminou, duas ou tres boas usinas a serem montadas em Campos, destinando-as, sob forma cooperativa, como na Luisiania, aos lavradores que se queiram assim organizar para explorá-la. Que melhor emprego para uma parcela dos recursos volumosos entesourados pelo Instituto de Açucar e Alcool ás custas dos atuais usineiros?

Assim transformados esses lavradores em industriais — agricolas, tal e qual os demais usineiros da região, com o aproveitamento de uma parte apenas das taxas e sobretaxas pagas pelos industriais, pedem eles apenas liberdade para plantar sem peias, produzir sem estupidas e irritantes restrições e comerciar a vontade, dentro das normas habituais, só condenadas por organizações nazi-fascistas, como essa horrivel autarquia açucareira, cuja principal preocupação é criar lutas de classes para viver á sua sombra. Quem não percebe, neste mesmo momento, o dedo nervoso do sr. Barbosa Lima Sobrinho, com intuitos meramente politicos, atinentes á Pernambuco, nesse caso de luta de classes ora em ebulição no cadinho da sua famigerada autarquia, na qual se procura transformar o lavrador de canas num demolidor desse direito de propriedade que afinal é a maior das garantias da propria lavoura?

Em Campos, onde a lavoura ocupa uma zona compacta quase, absolutamente, plana, e não ha, praticamente, distancias apreciaveis entre o campo e as fábricas, a solução por mim aqui aventada é facilima, restando um entendimento entre os interessados para o prazo intermediário, de duas ou três safras, até a terminação da montagem das fábricas. Nas outras regiões, onde não se poderia agir da mesma forma, por falta das mesmas condições topográficas e pelas enormes distancias que separam as plantações, como em Pernambuco, Alagôas, Baia, Sergipe, Paraiba, Rio Grande do Norte, Espirito Santo e S. Paulo, a solução deveria ser outra imitando-se, ainda, por exemplo, os Estados Unidos: bonus equitativos aos lavradores, pagos pelo Instituto do Açucar ou pelo Estado, para maior e melhor remuneração das suas atividades.

AGRESSÃO A DIREITOS LEGITIMOS

Tudo isso não pode e não deve ser executado com sacrificio da industria, sob pena de assumir o aspecto lastimável de agressão inadmissivel a direitos legitimos, por inconscientes detentores da força, caracteristica muito conhecida dos regimes anti-democráticos que tanto mal fizeram agora mesmo ao mundo.

DISTÂNCIAS...

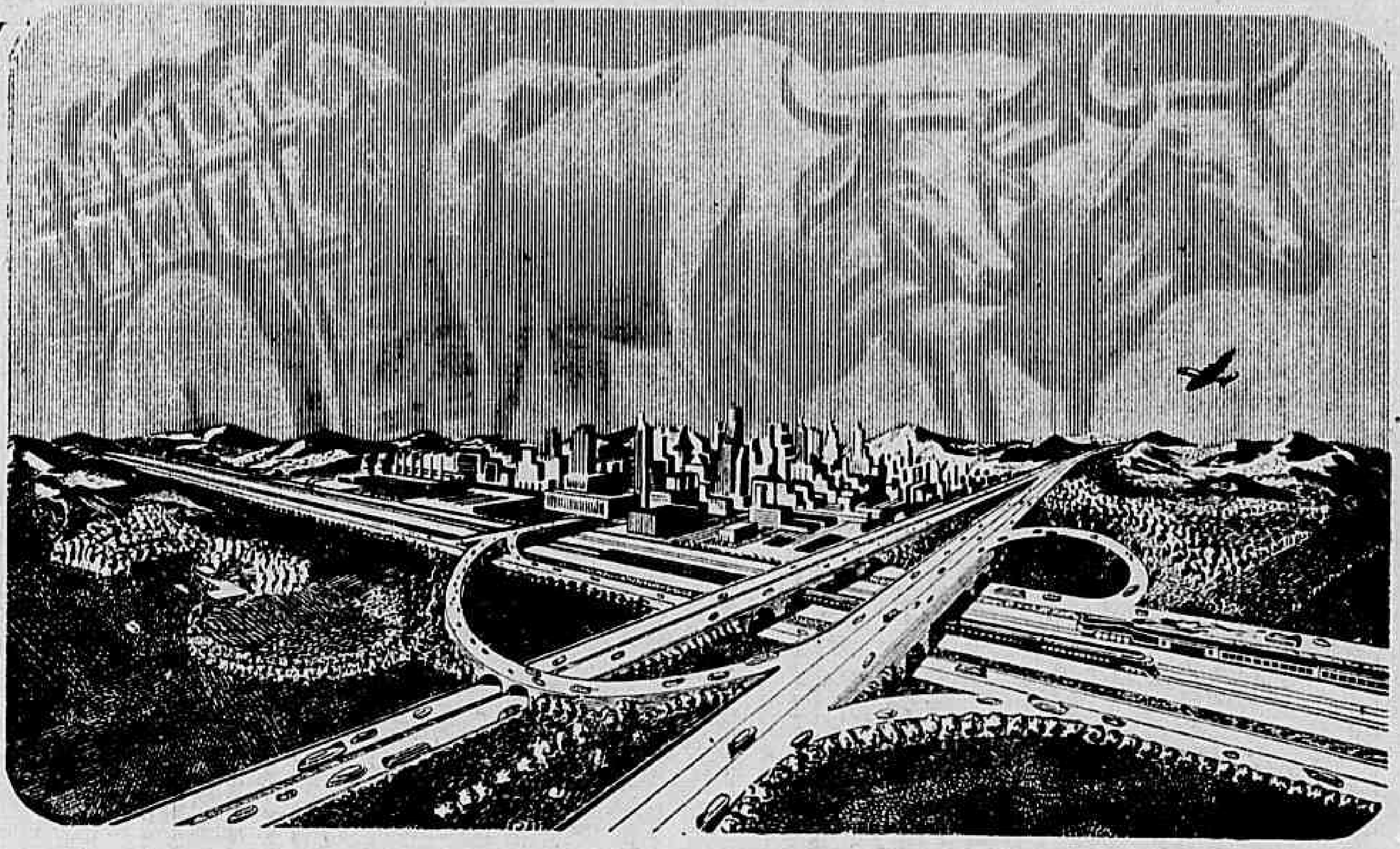

sob uma nova acepção, no Brasil de amanhã!

O problema das distâncias e dos transportes não é um obstáculo irremovível, inerente à extensão territorial do Brasil. Basta simplesmente uma abundância de vias de comunicação, com estradas de ferro, rodovias, linhas de navegação aérea, marítima e fluvial, para transformar, em breve tempo, a atual concepção nacional de "distância". Ligados o norte ao sul, o litoral ao "Hinterland", por intermédio de transporte fácil e econômico, tôdas as utilidades encontrarão mercados de consumo, num regime franco de sadia competição comercial. No importantíssimo setor dos transportes, como em todos os organismos que exijam rigorosos serviços de contrôle, contabilidade e estatísticas, tem aplicação precisa o perfeito sistema Hollerith de contabilidade mecanizada. Mola vital no funcionamento das grandes realizações da administração ou da iniciativa privada, os Serviços Hollerith colaboram, assim, eficientemente, nas principais formas de trabalho construtivo de hoje, que alicerça o grandioso Brasil de amanhã, o Brasil *sem distâncias*, pontilhado de cidades, vilas e povoações fàcilmente acessíveis a qualquer atividade comercial, turística e administrativa, caminhando tôdas no mesmo ritmo para o progresso e a prosperidade econômica no após-guerra.

SERVIÇOS HOLLERITH, S. A.

INSTITUTO BRASILEIRO DE MECANIZAÇÃO

Av. Graça Aranha, 182 — Rio de Janeiro

SERVIÇOS I. B. M. HOLLERITH

S.H 15 — Inter-Americana

DEMITIDO DA POLICIA FLUMINENSE

(Conclusão da 1ª pag.)

Segurança Publica do Estado do Rio

O donatário da terra fluminense entendeu que não pode, efetivamente, pertencer à policia, um moço inteligente, honesto e de consciência democrática, não tergiversando, pois em assinar a sua demissão.

Um outro exemplo foi dado em São Gonçalo: um membro dos apaniguados do coronel Feio viu no populoso bairro operário de Neves meio propicio para a exploração do jogo e entendeu de abrir a sua banca ao lado da sub-delegacia daquele próspero distrito do municipio de São Gonçalo.

O sub-delegado, de Neves, sr. José da Silva, impediu, todavia, que se instalasse, ao lado da sua sub-delegacia, um comércio de contravenção, proibido e punido pelo Código Penal. Foi o bastante para cair na lista do coronel e não demorou a ser demitido.

—Era de fato um abuso do sr. José da Silva, esse de impedir a jogatina — quando a tavolagem no Estado do Rio tem sido protegido pelo descortinio politico do mais ilustre hospede do Casino Icaraí.

MOTORAM

Escola para Motoristas

71 — PRAÇA TIRADENTES — 71

COPACABANA

ED. S. PEDRO e STA. LUIZA

Vendemos neste Edificio á Av. N. S. Copacabana, n. 1.182, e Sá Ferreira n. 57, apartamentos de frente, com amplos dormitórios, jardim de inverno, salas de jantar e de almoço, dois quartos para empregados e garagem pertencente ao condominio. Construção iniciada.

A partir de Cr$ 335.000,00.

Entrada inicial de 10% á vista e financiamento a prazo.

PRAIA DE BOTAFOGO

ED. GUAIRACA'

Apartamentos para entrega imediata

— Confortaveis
— Acabamento de 1.ª qualidade
— 2 amplas salas
— 3 dormitorios
— Armários embutidos
— 70% de financiamento a longo prazo

VENDEMOS

os ultimos apartamentos disponiveis a partir de Cr$ 245.000,00

INFORMAÇÕES SEM COMPROMISSO
Na Seção de Vendas — 2º andar.

Banco Hipotecário Lar Brasileiro S. A.
RUA DO OUVIDOR N.º 90
Telefone: 23-1825

Produção, Comercio e Finanças

CAMBIO

O mercado de cambio abriu ontem em condições estaveis.

O Banco do Brasil vendia a libra a Cr$ 78,90 1|16 e o dolar a Cr$ 19.50 e comprava a Cr$ 77.77 15|16 e a Cr$ ... 19,30 respectivamente.

Assim fechou, inalterado.

O Banco do Brasil afixou ontem para as suas cobranças e de outros bancos cotas e remessas para importação as seguintes taxas:

A vista:

Libra	78.90	1|16
Dolar	19.50	
Escudo	0.79	9|16
Franco suiço . .	4.65	
Coroa sueca	4,72	
Peso chileno ..	0.62	15|16
Peso boliviano ..	0.46	7|16
Peso argentino ..	4.91	3|16
Peso uruguaio ..	10.65	5| 8

MERCADO LIVRE

O Banco do Brasil para comprar as letras de cobertura afixou as seguintes taxas:

Libra	77.77	15|16
Dolar	19.30	
Escudo ..	0.78	5|16
Peso argentino .	4,77	1| 8
Peso uruguaio ..	10.34	7| 8
Franco suiço . .	4.48	3| 4
Coroa sueca .. .	4.59	5|16
Peso chileno . .	0.59	9|16

MERCADO OFICIAL

Libra	66.49	1| 2
Dolar	16.50	
Franco suiço . .	3.84	5| 8
Coroa sueca	3.93	7| 8
Peso uruguaio ..	8.84	3| 8
Escudo	0.67	1| 8
Dolar	20.00	

CAMBIO LIVRE ESPECIAL

Compra.

Dolar	19.60	
Libra	77.33	5| 8

Venda:

Libra	78.90	1|16

OURO FINO

O Banco do Brasil comprava o ouro fino na base de 1 000 por 1 000 ao preço de Cr$ 22.70 por grama

OURO COMPRADO

Hoje	—
Desde o 1º do mês	389.492.630
Total	38.492.630

BOLSA DE VALORES

Em condições prometedoras funcionou o mercado de Titulos, ontem, com operações regulares.

Estiveram em condições estaveis as apolices da União, municipais e estaduais de sorteio.

As Obrigações de Guerra achavam-se fracas, nas as ações de bancos regularam firmes.

Tambem estiveram firmes as debentures do Lar Brasileiro, mantendo-se os demais valores conforme se vê das vendas e ofertas.

CAFÉ

O mercado de café funcionou ontem nominal.

COTAÇÕES POR 10 QUILOS:

Do tipo 3 ao tipo 8, nominal.

PAUTA SEMANAL — E. do Rio — Café comum Cr$ 3.00.

PAUTA MENSAL — E. de Minas — Café comum Cr$ 2.80, idem fino Cr$ 4.10.

ALGODAO

O mercado de algodão funcionou ontem, estavel, com os preços inalterados e negocios mais animados.

MOVIMENTO ESTATISTICO

Entradas nada. Saidas 640. Estoque 25.610 fardos.

CONCESSÃO UNICA DO GOVERNO DA REPUBLICA

Loteria Federal do Brasil

CONTRATO CELEBRADO COM O GOVERNO DA UNIÃO EM 20 DE JANEIRO DE 1945, EM VIRTUDE DO DECRETO-LEI 6.259 DE 10 DE FEVEREIRO DE 1944

PREMIO MAIOR

25.ª EXTRAÇÃO **Cr$ 500.000,00** PLANO A

Lista da extração de SABADO, 26 de MAIO de 1945

Nesta LISTA não figuram por extenso os numeros premiados pela terminação do ultimo algarismo, mas figuram os premiados pelos finaes duplos do 2.º ao 5.º premios

Os bilhetes são litografados em papel branco, tinta encarnada, fundo amarelo, e numeração preta com a inscrição: Extração em 26 de Maio de de 1945, ás 14 horas

5.601 PREMIOS — ATENÇÃO: VERIFIQUEM A TERMINAÇÃO SIMPLES DE SEUS BILHETES — 5.601 PREMIOS

30446 — 500.000,00

30445 — Aproximação 12.500,00

30447 — Aproximação 12.500,00

Todos os numeros terminados em 6 têm Cr$ 80,00

O Escritorio, á Rua Senador Dantas N. 84 estará aberto para pagamentos todos os dias uteis, das 9 ás 11 ½ e das 13 ½ ás 16 horas, exceto nos dias feriados.

A Administração pagará o valor que representem os bilhetes premiados, durante os primeiros 6 meses da respectiva extração, ao seu portador, e não atenderá reclamação alguma por perda ou subtração de bilhetes.

No caso do premio maior caber ao numero 1, serão considerados como aproximações o imediatamente superior e o ultimo dos milhares que jogarem, sendo sorteado o ultimo, serão aproximações o imediatamente inferior e o primeiro, isto é, o numero 1.

AS EXTRAÇÕES PRINCIPIAM ÁS 14 HORAS

25.ª Extração — Concessionario: DOMINGOS DEMARCHI — O Fiscal do Governo: FERNANDO GOMES CALAZA — 25.ª Extração

CASA DE SAUDE DR. BENAION

R. AFONSO PENA N.º 54 — TIJUCA
TELEFONE: 48-4933
A' disposição dos Srs. médicos. Consultorio: das 9 ás 12 e das 14 ás 18
Quartos com higiene e conforto Serviços de: Raio X — Fisioterapia — Transfusão — Oxigenoterapia (Tendas) — Serviço médico permanente — Enfermagem técnica — Aparelhagem cirurgica modernissima.
Diarias desde Cr$ 50,00
Diretor: ALBERTO MOACIR BENAION
Sub-diretores: EMANUEL ALVES e NELSON CORREA

Inicio de estagio para aspirantes da Reserva

O comandante da 1ª R. M. classificou, como adidos, no Batalhão Vilagrã Cabrita, para fins de estagio, os seguintes aspirantes da reserva dentistas: Armando Ferreira Leite, Poljucan Coelho, Francisco Bragação Emilio Martinez, Nelson Gonçalves Rui da Oliveira e Virgilio Chaves.

O estagio, que terá a duração de ... dias, será iniciado no proximo ... de junho.

Estiveram em conferencia com o titular da Guerra

O ministro Eurico Dutra recebeu ontem em conferencia no seu gabinete de trabalho da Guerra os generais Pinto Aleixo, interventor federal na Baía; Benicio da Silva, comandante da 1ª Região Militar; dr. Manoel Ribas, interventor do Paraná; Souza Ferreira, diretor de Saude; e José Scarcela Portela, novo diretor de Intendencia; e coronel Denton Teixeira, diretor da Remonta.

PARA ALIVIAR OS ZUMBIDOS E A DIFICULDADE DE OUVIR

Se V. S. sofre de aturdimento catarral e zumbidos nos ouvidos, compre na farmácia um frasco de PARMINT tome-o de acordo com as instruções da sua bula Parmint alivia prontamente os aborrecidos zumbidos dos ouvidos. As narinas obstruidas despejam o catarro a respiração se torna mais facil e cessa o desprendimento do muco nasal na garganta Parmint é agradavel ao paladar. As pessoas que sofrem de aturdimento catarral farão bem provando este remedio.

A posse do diretor da Divisão Blindada do Exercito

O general Alcio Souto, que acaba de ser nomeado diretor geral de Moto-Mecanização, ao contrario do que foi noticiado, não tomará posse mais amanhã, o que se verificará no fim da proxima semana.

DIARIO OFICIAL

(ESGOTADOS)

VENDE-SE uma coleção do "Diario Oficial", secção I, dos meses de Março a Maio de 1942, encadernada em 6 volumes. Tratar com o sr. Americo, redação do "Diario Carioca" (Das 10 ás 13 ou das 20 ás 22 horas).

Armazens Geraes Novo Mundo S/A

Comunicam que estão recebendo mercadorias em seu novo armazem á Avenida Rodrigues Alves, n. 279, telefones: 43-2859 e 42-0381.

EMPOLGANTE O ENCONTRO ENTRE SECRETO, IRARÁ E CANTARO NO G. P. "PREFEITURA MUNICIPAL"

Não poderia ficar organizado de melhor forma o campo do Grande Premio "Prefeitura Municipal", que será corrido esta tarde, no Hipodromo Brasileiro.

Allás, a grande atração do conjunto é a estréia dos cavalos Irara e Cantaro e o encontro de ambos com o nosso conhecido e já famoso Secreto.

Esses três animais prometem um prélio altamente emocionante, tão do agrado dos nossos carreiristas.

* * *

Os nossos comentarios sobre os animais alistados são os seguintes:

1ª CARREIRA

SASSIADO, 54 quilos — Acaba de obter facilmente a sua primeira vitória em nossas pistas. E' um potro futuroso, apto ainda a ganhar.

GUAXIMBA, 52 quilos — Vem de obter tambem a sua primeira vitória na Gavea. Mesmo aqui ainda póde figurar honrosamente.

JULIANA, 52 quilos — Correu pouco em seu ultimo compromisso. Achamos a carreira ainda mais dificil para a filha de Sea Boquest.

VISAGEM, 52 quilos — Acaba de escoltar Boasinha e Thelina. Essa atuação muito a recompenda.

GRACE, 52 quilos — E' uma egua ligeirinha mas muito frouxa. Chance duvidosa.

URSULA II, 52 quilos — Tem corrido sempre muito bem. Aumenta a chance de Anuska.

ANUSKA, 52 quilos — E' jeitosa a filha de Tobí. Deve, pelo menos, entrar colocada ainda.

2ª CARREIRA

RIOLIL, 56 quilos — Bem o seu ultimo compromisso. Livre de Donataria e Mareta, é o concorrente que se impõe.

SALTARELA, 54 quilos — Feias as suas atuações. Não nos agrada.

MELANIE, 54 quilos — E' uma egua muito fiel no marcador. Se não ganhar, entrará colocada.

DAMARU', 56 quilos — Como corre melhor na grama, deve ser encarado como sério contendor.

GAIA, 54 quilos — Outra que se dá bem na grama. Azar viavel.

VEGA, 54 quilos — Incriveis as suas ultimas atuações. Pouco deve pretender.

DIOGO, 56 quilos — Gosta de correr na grama, em cuja pista póde figurar.

BONINOTA, 54 quilos — Ajudará o companheiro acima.

3ª CARREIRA

ITAIPAVA, 54 quilos — Boas as suas duas unicas exibições. Está aí, estará ganhando.

MALVADO, 54 quilos — O seu estado é bom e as suas exibições têm sido aceitaveis. Póde figurar.

GIGO, 54 quilos — Gostamos tanto da sua carreira de estréia, que não temos duvida em elegê-lo nosso favorito.

ROYAL KISS, 54 quilos — Correu duas vezes na grama pesada, onde atua mal. Está esperando uma grama leve para mostrar as suas bondades.

MONTE SIÃO, 54 quilos — Ao estrear em nossas pistas foi o ultimo colocado. A amostra foi má. Chance nula.

TIBAGI II, 54 quilos — Corre melhor na areia, onde acaba de secundar Elegante. Na grama, não nos agrada.

ARACAGI, 54 quilos — Boas as suas três unicas exibições. E' o melhor azar da carreira.

BASTARDA, 54 quilos — Este é mesmo o filho "bastardo" de Maritain. Está longe de parecer, por enquanto, o pai.

IPÊ, 54 quilos — E' o maior inimigo de Gigo. A dupla é certa.

ESTRILO, 54 quilos — Estreante. Descende do Sargento e Xerva. E' um potro regular, bem trabalhado.

4ª CARREIRA

BOTUCATU', 52 quilos — Tem sido muito fiel no marcador ultimamente. Chance acentuada.

CUSCUS, 52 quilos — Não nos agradaram os seus dois ultimos desempenhos. Não acreditamos em seu sucesso.

CANDIDATO, 52 quilos — Acaba de estrear auspiciosamente na turma imediata. Mesmo aqui, ainda é sério candidato á vitória.

ORÇAMENTO, 52 quilos — Vem de dois ultimos lugares que não deixam margem em pensar-se no seu sucesso

MARUJO, 56 quilos — E' um cavalo muito ligeiro, bem situado na distancia. O placé parece certo

MAQUIS, 52 quilos — Tem corrido pouco ultimamente. Nada deve pretender.

CAMILO, 52 quilos — Há muito não corre na Gavea. Tem atuado ultimamente, sem sorte, em São Paulo.

Ainda é cedo para ganhra aqui.

SUEZ, 56 quilos — Ha uma semana liderou largo tempo a carreira, perdendo no final para Drina, Botucatú e Cairú. A diminuição da distancia em quatrocentos metros, póde dar-lhe agora ganho de causa.

CAIRU', 57 quilos — Correu bem ha uma semana em grama pesada. No terreno seco, póde não figurar.

CIRIA, 52 quilos — Distancia, peso, turma, pista — tudo lhe é favoravel. Deve figurar honrosamente.

5ª CARREIRA

HIPERBOLE, 55 quilos — E' bom potro e nunca entrou desclocado. Deve ser o ganhador.

ORFÃO, 55 quilos — Bem na distancia e na grama. E' o maior inimigo de Hiperbole.

VERY GOOD, 53 quilos — Vai agora marcar passo nesta turma.

ADMITIDO, 55 quilos — Corre melhor na areia. No tapete verde fazemos restrição á sua atuação.

MORENA CLARA, 53 quilos — Vem de duas boas atuações. Como azar serve.

FOGUETE, 55 quilos — Estreante. E' um filho de Santarém e Toca. E' um animal aluado e baldoso. Não inspira confiança.

FLEXA, 53 quilos — Ligeira e frouxa. A distancia é longa demais. Chance nula.

6ª CARREIRA

MAMBRINO, 48 quilos — Acaba de secundar Saruá. Achamos a carreira mais dificil agora.

TAQUEMA'U, 58 quilos — Como baixou de turma, deverá correr melhor do que em seu ultimo compromisso.

COMARIM, 51 quilos — Acaba de ganhar na turma imediata. Mesmo aqui, ainda póde figurar.

ARVOREDO, 50 quilos — Ainda não vimos no irmão de Alvanel qualquer bondade. Chance ainda problematica.

METODICO, 56 quilos — Acaba de obrigar Lord a empregar-se a fundo para derrotá-lo por menos de um corpo.

E' uma das forças da carreira.

BATTON, 55 quilos — Reapareceu ha uma semana, correndo muito pouco. Não nos agrada.

DASIL, 48 quios — Vae leve e é só. Nada mais o recomenda.

VALIPOR, 58 quilos — Reaparece em boa forma, depois daquele seu ultimo lugar no G. P. "Major Suckow". Na atual companhia, póde até ganhar.

SIMBOLICO, 52 quilos — Feias as suas ultimas atuações. Chance negativa.

7ª CARREIRA

STAR BLUE, 53 quilos — Anda bem, mas correu mal em seu ultimo compromisso. Se puder ajudará a Fronda.

FRONDA, 53 quilos — Corre bem em grama seca. Deve entrar placé.

FANINHA, 53 quilos — E' uma egua muito ligeira, bem situada na distancia. Capaz de surpreender.

TUPI, 55 quilos — Levavam-no de "barbada" ha uma semana e ele decepcionou. Vai tentar novamente a sorte com mais chance.

IXTRIA, 53 quilos — Correu na primeira prova especial para eguas. Pode agora entrar placé.

MATRACA, 53 quilos — Discreta a sua ultima autação, como discreta será a de hoje.

TRENOL, 55 quilos — Acaba de obrigar Alvi Negro a dar tudo para derrotá-lo por menos de um corpo. Se repetir tal atuação, será o ganhador.

HOLY DANCER, 53 quilos — Corre melhor na grama, onde de uma feita escoltou Hesione e Fronda. Vale um placé.

FIGURONA, 52 quilos — Vem de um ultimo lugar que não a recomenda.

HERTZ, 55 quilos — E' muito fiél no marcador. Se não ganhar entrará ainda placé.

FLORIAN, 55 quilos — Discretas as suas atuaçoes. Chance problematica.

JURUAIA, 53 quilos — Incriveis as suas ultimas atuações. Não póde nem deve ganhar.

FALSETA, 53 quilos — Tem corrido tambem tão mal ultimamente, que estamos ceticos, quanto á sua chance.

8ª CARREIRA

IRARA' 56 quilos — Estreante. E' um filho de Highlander e Madre selva, com boa campanha em seu país de origem. Está há três meses na Gavea e vem sendo cuidadosamente preparado para estrear auspiciosamente. Nosso favorito.

CHIPS, 58 quilos — Corre bem na grama, mas o peso é muito e a turma algo aborrecida.

SECRETO, 62 quilos — Ganhou duas vezes no Rio. Foi a São Paulo e derrotou El Faro.

E' ainda uma das forças da carreira e só tem um fator negativo: o peso alto. Mas, pode ganhar.

ZAGAL, 59 quilos — Ganhou ha uma semana numa "marmelada". Aqui já é bem mais dificil.

REMEMBER, 55 quilos — Não correrá.

ROMNY, 57 quilos — Anda em otimo estado. E' o melhor azar da carreira.

LORD, 54 quilos — Na grama e nesta turma suas possibilidtdes são reduzidas.

DOMINO', 58 quilos — Turma aborrecida e muito peso. Duvidamos que ganhe.

CANTARO, 56 quilos — Estreante. E' um filho de Caboclo e Canzoneta. Vem sendo cuidadosamente preparado para este seu primeiro compromisso. Ha fé no seu triunfo.

YAGUARAZZO, 56 quilos — Deve respeitar a turma.

CORRUXA, 55 quilos — Vai correr melhor do que há uma semana, mas cremos que venha a ganhar.

9ª CARREIRA

ARK ROYAL, 58 quilos — Tem classe este filho de Royal Dancer, mas a grama dura poderá fazer-lhe sentir os "dodóis". Em todo o caso, é inimigo.

MIAMI, 54 quilos — Em boa forma. Se Ark Royal falhar, ele poderá salvar a poule numero um.

CARYDON, 48 quilos — Fracassou em seu ultimo compromisso talvez devido á grama pesada. Em terreno seco, é sério adversario.

VONTADE, 58 quilos — Em plena fórma.

Deve ser olhada como adversaria muito séria.

PIRAPO', 51 quilos — E' o tríplice-coroado paranaense, mas na Gavea ainda não mostrou bondades. Não nos agrada.

da em otimo estado e pode bem confirmar a sua ultima vitoria.

GRILO, 50 quilos — Regulares as suas ultimas atuações. Pódo entrar colocado.

REMEMBER, 49 quilos — Vem de um ultimo lugar nesta turma que não deixa margem em pensar-se no seu sucesso.

HILDA, 55 quilos — E corredora essa egua. A sua chance é notavel ainda.

CASABLANCA, 53 quilos — An-

TROVÃO, 51 quilos — Reapareceu há uma semana correndo discretamente. Chance problematica.

ALFIADOR, 48 quilos — Vai leve e é só. Nada mais o recomenda.

(Programa na 1ª Seção)

Entrega de obrigações de Guerra na Marinha

A partir do dia 1º de junho proximo, será feita pela Diretoria de Fazenda do Ministerio da Marinha a entrega das Obrigações de Guerra, referentes á subscrição compulsoria, efetuada no periodo de janeiro a abril de 1944, com base no desconto de 3% nos vencimentos dos servidores civis e cujo desconto, no referido periodo, acrescido do saldo do semestre anterior, atingiu a importancia minima de cem cruzeiros.

Os interessados, munidos de carteira de identidade, deverão comparecer á Pagadoria da Marinha, das 13 ás 16 horas, nos dias especificados na seguinte tabela: dia 1º — Escola de Guerra Naval — Tribunal Maritimo, Estado Maior da da Armada e Diretoria do Ensino Naval. Dia 4 — Diretoria de Saude — Laboratorio Farmaceutico — Diretória da Marinha Mercante e Diretoria de Engenharia. Dia 5 — Diretoria de Fazenda e Secretaria da Marinha. Dia 6 — Auditoria da Marinha — Comissão de Tombamento — Pessoal do Edificio e Garage do Ministerio. Dia 7 — Diretoria do Pessoal e Gabinete de Identificação. Dia 8 — Secretaria do Almirantado — Consultoria Juridica — Comissão de Metalurgia e Laboratorio de Provas de Material.

Os servidores civis que não puderem comparecer nos dias especificados na tabela acima serão atendidos nos dias 11 e 12, no mesmo horario.

BANCO NACIONAL DE DESCONTOS
PAGA E RECEBE ATÉ ÀS 7 HORAS DA NOITE
ALFANDEGA 50
TODAS AS OPERAÇÕES BANCARIAS

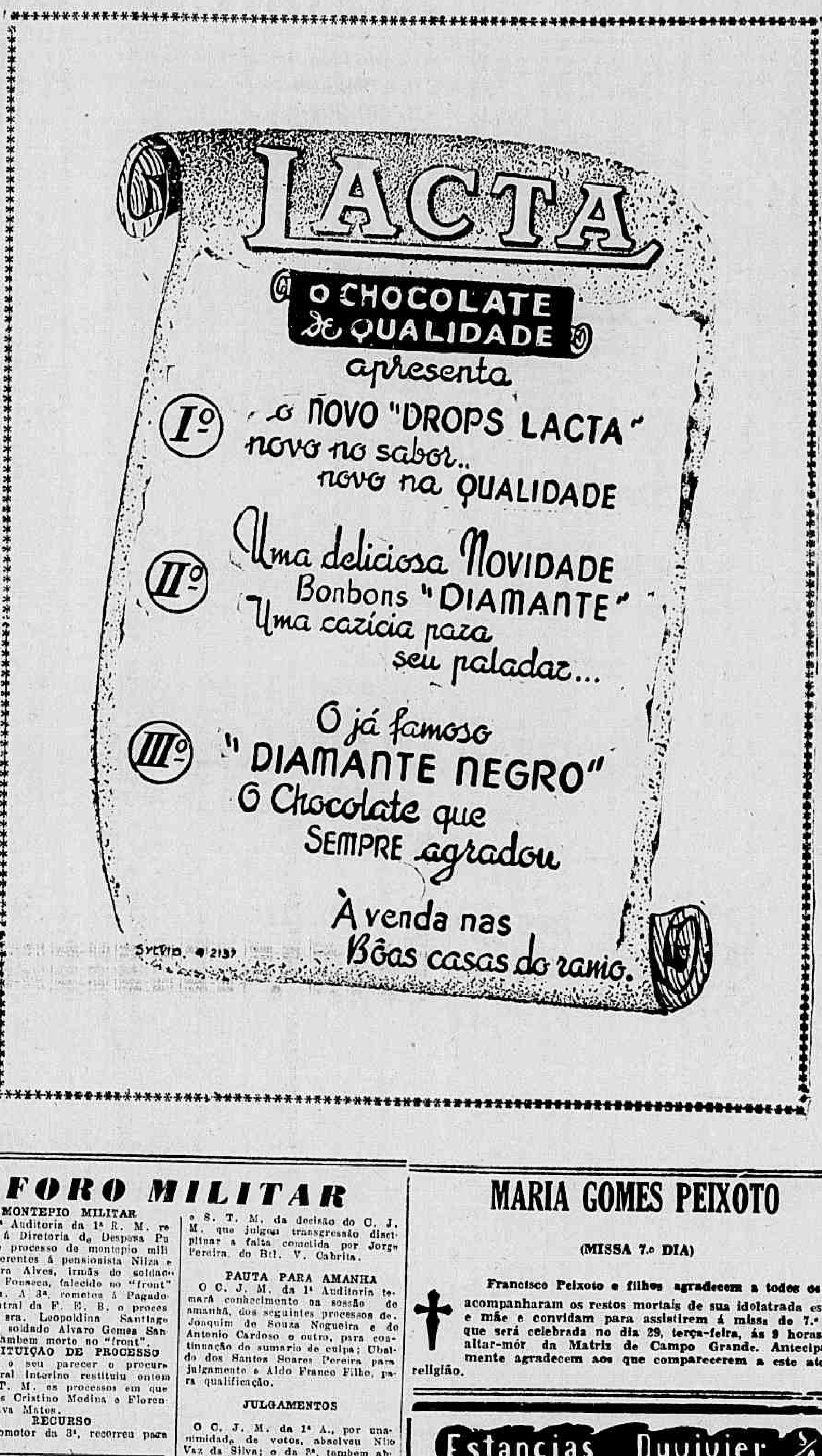

FORO MILITAR

MONTEPIO MILITAR

A 2ª Auditoria da 1ª R. M. remeteu á Diretoria de Despesa Publica o processo de montepio militar referentes á pensionista Nilza e Alramira Alves, irmãs do soldado Nelson Fonseca, falecido no "front" europeu. A 3ª, remeteu á Pagadoria Central da F. E. B. o processo da sra. Leopoldina Santiago mãe do soldado Alvaro Gomes Santiago, tambem morto no "front".

RESTITUIÇAO DE PROCESSO

Com o seu parecer o procurador geral interino restituiu ontem ao S. T. M. os processos em que são réus Cristino Medina e Florentino Silva Matos.

RECURSO

O promotor da 3ª, recorreu para o S. T. M. da decisão do C. J. M. que julgou transgressão disciplinar a falta cometida por Jorge Pereira, do Btl. V. Cabrita.

PAUTA PARA AMANHA

O C. J. M. da 1ª Auditoria tomará conhecimento na sessão de amanhã, dos seguintes processos de: Joaquim de Souza Nogueira e de Antonio Cardoso e outro, para continuação do sumario de culpa; Ubaldo dos Santos Soares Pereira para julgamento e Aldo Franco Filho, para qualificação.

JULGAMENTOS

O C. J. M. da 1ª A., por unanimidade de votos, absolveu Nilo Vaz da Silva; o da 2ª, tambem absolveu José Gomes da Silva; condenou Gelson Pimenta e Henrique Pinto Coelho e considerou transgressão disciplinar o crime atribuido a Francisco dos Santos.

CARTA DE GUIA

A 3ª Auditoria remete uao presidio militar da Ilha do Bom Jesus cartas de guias de sentença referentes aos condenados Gelson Guimarães e Nelson Ferreira Pinto.

MARIA GOMES PEIXOTO

(MISSA 7.º DIA)

Francisco Peixoto e filhos agradecem a todos os que acompanharam os restos mortais de sua idolatrada esposa e mãe e convidam para assistirem á missa do 7.º dia, que será celebrada no dia 29, terça-feira, ás 9 horas, no altar-mór da Matriz de Campo Grande. Antecipadamente agradecem aos que comparecerem a este ato de religião.

Estancias Duvivier S/A
RUA PEDRO I - 21 - RIO - FONE: 42-0467
RHODES VERMELHAS - LEGHORNS BRANCAS E LIGHT SUSSEX
PINTOS E OVOS DE INCUBAÇAO
Distribuidores das Usinas Quimicas Brasileiras
Farelhaço Supimpa e Material Avicola Dove
Rações - Posturas Inicial Crescimento e Balanceada
Entregas a domicilio e estações de embarque
50 % é o desconto que concedemos de 15 de Novembro a 30 de Março na venda de aves, pintos de 1 dia e ovos de incubação. Aproveite esta oportunidade.

Os Melhores Animais na Reunião de Hoje

CARREIRAS	Animais de melhor atuação nas ultimas reuniões	Recomendados pelas suas origens	Pelos seus entraineurs (segundo a estatistica)	Pelos seus joqueis (segundo a estatistica)	Devem correr bem	Bom placé	Recomendaveis pela pista	CONCLUSAO
1º pareo	Visagem Anuska Sassiado	Guaximba Grace Ursula	Sassiado Guaximba Anuska	Visagem Sassiado Julinha	Sassiado Anuska —	Sassiado — —	Visagem Sassiado —	Sassiado Visagem Guaximba
2º pareo	Riolil Melanie Gaia	Gaia Vega Damaru'	Riolil Gaia Diogo	Riolil Diogo Gaia	Melanie Gaia —	Riolil — —	Gaia Damaru' —	Riolil Gaia Melanie
3º pareo	Gigo Ipê Itaipava	Tibagi Ipê Itaipava	Bastardo Ipê Estrilo	Royal Kiss Itaipava Bastardo	Ipê Gigo —	Gigo — —	Itaipava Malvado —	Gigo Ipê Itaipava
4º pareo	Botucatú Marujo Sues	Cuscus Marujo Ciria	Marujo Cairú Maquis	Marujo Ciria Maquis	Sues Ciria —	Marujo — —	Ciria Cuscus —	Marujo Ciria Botucatu'
5º pareo	Hiperbole Orfão Admitido	Foguete Flexa Orfão	Orfão Foguete Hiperbole	Hiperbole Admitido Foguete	Orfão Morena Clara —	Hoperbole — —	Hoperbole Orfão —	Hoperbole Orfão Foguete
6º pareo	Metodico Mambrino Comarim	Batton Simbolico Comarim	Dasil Metodico Arvoredo	Metodico Comarim Simbolico	Comarim Mambrino —	Metodico — —	Metodico Valipor —	Metodico Comarim Dasil
7º pareo	Trenol Ixtria Tupí	Figurona Holy Dancer Hertz	Tupi Hertz Holy Dancer	Star Blue Hertz Trenol	Ixtria Trenol —	Trenol — —	Holy Dancer — —	Rrenol Ixtria Holy Dancer
8º pareo	Secreto Romney Corruxa	Corruxa Dominó Zagal	Cantaro Romney Dominó	Yaguarazzo Secreto Romney	Irará Secreto —	Irará — —	Secreto Romney —	Secreto Irará Cantaro
9º pareo	Casablanca Hilda Vontade	Ark Royal Grilo Casablanca	Casablanca Vontade Grilo	Hilda Miami Ark Royal	Casablanca Miami —	Hilda — —	Hilda Vontade —	Hilda Casablanca Ark Royal

OS DOIS MAIORES CHOQUES DA RODADA DE HOJE

CANTO DO RIO x VASCO
AMÉRICA x FLAMENGO

BOTAFOGO E BANGU' NUMA PELEJA INTERESSANTE — FRACO O COMPROMISSO DO FLUMINENSE — UM CHOQUE PARA DISTRAIR OS SUBURBANOS — CONSIDERAÇÕES SOBRE A RODADA DE HOJE

Afinal vamos ter hoje uma rodada que não foi dividida em doses homeopaticas, ou seja, com partidas antecipadas e transferidas.

Nessa rodada teremos dois choques que se afiguram importantes.

O Vasco terá de lutar com o Canto do Rio, na cancha do seu já famoso rival, o Fluminense e o America, que está em identica situação a do Fluminense, ou seja vice lider da tabela, bater-se-á com o Flamengo, indiscutivelmente serio adversario, capaz de fazer o bando rubro descer do pedestal em que se acha.

Os outros prelios não se nos afiguram como de maior importancia.

Temos Botafogo x Bangú como principal, na classe dos jogos fracos do dia; Bonsucesso e Fluminense em segundo lugar e Madureira x São Cristovão, os perdedores da ultima rodada frente á frente.

Estes choques não são merecedores de maior atenção.

Porque não acreditamos que o Bonsucesso possa fazer qualquer diferença ao tricolor ou que o Bangú tente surpreender o Glorioso.

UM CHOQUE PARA DIVERTIR

Assim vamos analisar os jogos do dia.

Temos, inicialmente, de tocar no prelio mais fraco do dia. Madureira e São Cristovão vão se defrontar na cancha do Bonsucesso.

Aí está uma peleja que se pode qualificar como de diversão para os suburbanos da zona da Leopoldina.

Porque hoje não vai haver outro choque para os suburbanos e é logico que não havendo qualquer expressão ou significação, quanto ao resultado do prelio da estrada Teixeira de Castro, aceitemo-la como a peleja de diversão para os suburbios.

Não se pode esperar qualquer alteração a não ser que de um lado surja o espirito de resistencia daqueles que foram pupilos de Picabéa contra os atuais pupilos do antigo técnico sancristovense...

DOIS CHOQUES MEDIOS

Já dissemos, em linhas acima, que o prelio Fluminense e Bonsucesso constitue o choque semi-secundario dos de "segunda categoria", do dia.

O Bonsucesso não nos oferece base para acreditarmos que venha ele a se tornar um "foco de resistencia" ás pretenções do magnifico team que o Fluminense já exibe nessa altura do campeonato.

Team reconhecidamente fraco sem qualquer possibilidade de resistencia, deve sofrer frente ao tricolor — se a logica não falhar como sempre acontece — um revez tremendo e talvez acabrunhador.

Acreditamos que o tricolor não venha a encontrar a menor dificuldade em passar pelo facil "obstaculo".

Já o mesmo não acreditamos no caso do Botafogo.

O Bangú é desses clubes que hoje perdem para um team fraco e amanhã resurgem como 1 leão ferido, diante de um lider invicto.

E não são poucos os seus exemplos.

Quantas vezes temos presenciado o Bangú cair espetacularmente e oito dias depois fazer o mesmo que lhe fizeram com um lider poderoso e invicto?...

A derrota de domingo ultimo, do quadro banguense, frente ao America, não nos sugestiona a acreditar num revez certo do bando suburbano na tarde de hoje.

E isso ainda mais diante de um Botafogo sem organização definitiva.

O alvi-negro pode ganhar o seu contendor. Mas que vá prevenido porque do contrario...

E AGORA...

Temos o choque semi-final da tarde, digamos assim. America e Flamengo numa peleja que julgamos mais prometer do que a luta entre o poderoso quadro lider do Vasco e o Canto do Rio.

E não é dificil de se verificar que estamos certos.

O America é o unico clube, que sem precisar contar com a possibilidade dos seus coirmãos pode vir a ser o campeão do Municipal.

Tudo depende de sua propria força.

Mas se acontecer perder, antes de lá chegar a se bater com o onze do Vasco terá perdido tudo, porque aí já os cruzmaltinos estarão mais distanciados.

Dessa forma temos que acreditar que o America tudo fará para que nenhum desastre lhe aconteça para que o Vasco não se isole sozinho, com tantos pontos, assegurando-se a uma situação de prestigio maior do que aquele que já desfruta.

O Flamengo tudo há de fazer para vencer o invicto America.

Não somente porque deseja se reabilitar mas tambem porque quer impedir ao seu rival nova conquista no mesmo ano...

Mas será possivel ?...

A LUTA PRINCIPAL

Pode não ser tão agradavel como a batalha America x Flamengo.

Porque afinal de contas quem pode acreditar num team, cuja trajetoria é tão irregular quanto a do Canto do Rio?

E' bem verdade, que justamente essa irregularidade pode ser motivo de apreensões para o técnico e para o team vascainos. Mas se nos guiarmos, justamente por essa propria irregularidade não poderemos ver dificil a peleja do Vasco.

Domingo o Canto do Rio abateu de forma espetacular ao Madureira que oito dias antes havia vencido ao Botafogo por 3 x 2.

Dessa forma hoje, tanto o clube niteroiense pode superar sua ultima "performance" como tambem pode voltar ás atuações anteriores, quando surgia como mediocre e sem ser um adversario de maior perigo.

De qualquer forma, não podemos acreditar numa situação desigual para o Vasco.

No onze cruzmaltino, nessa altura do certame já temos um dos mais poderosos teams do Rio e quiçá do Brasil.

Devemos esquecer qualquer possibilidade de um fracasso do onze vascaino, a não ser que uma tremenda fatalidade lhe marque o dia de hoje e lhe seja decretada uma derrota, que de forma alguma pode estar programada...

De qualquer maneira temos de acreditar numa violenta resistencia do gremio niteroiense contra o poderoso bando vascaino.

APROVEITE AGORA
A GRANDE REDUÇÃO DE PREÇOS
DA NOSSA
TRADICIONAL
VENDA ANUAL
DE
MÓVEIS, TAPÊTES
TECIDOS PARA
DECORAÇÕES E
MUITOS OUTROS
ARTIGOS

CASA NUNES
MARCA REGISTRADA
65 · RUA DA CARIOCA · 67 · RIO

Diario Carioca esporte

Ano XVIII — Rio de Janeiro, 27 de Maio de 1945 — N.º 5.197

Um Back e Um Ponta Esquerda

DOIS BONS ELEMENTOS DE MINAS PARA O BOTAFOGO

Temos dito que o sr. Luiz Aranha não medirá esforços para conseguir formar um ou dois bons teams de rapazes novos, a fim de que possa o Botafogo contar com esses elementos no futuro porque é preciso criar, educar, formar novos astros, com principios botafoguenses, com amizade pelo clube", para que a todo momento tambem possa o alvi-negro ter bons, excelentes reservas.

— É, aliás, a lição que tomamos, que nos induziu a este principio, explica o sr. Luiz Aranha.

E, realmente, aí estão Fluminense, Flamengo e São Cristovão a braços com os problemas mais diversos possiveis, nos seus teams de profissionais, por falta de reservas capazes. Aí está ainda o proprio Botafogo sem conseguir pontas e backs que bem lhe possam servir, nesse momento de aperto.

Por isso o Glorioso manda averiguar em todos os recantos, se há elementos capazes de futuro para serem convocados pelo seu clube.

Agora mesmo, estamos informados, de que o dinamico paredro alvi-negro mandou obter alguns detalhes sobre um ponta e um back esquerdos, no interior de Minas Gerais, que seriam elementos magnificos para o clube de General Severiano. Se esses detalhes corresponderem aos desejos do tecnico alvi-negro, bem como a certas exigências da direção de esportes do clube, dentro de alguns dias veremos treinando em General Severiano esses dois citados jogadores, que segundo nos informaram são futurosos.

O ponta tem dezoito anos e o back vinte e dois.

REMO

O Flamengo Colabora Com a C. B. D. Cedendo Seus Barcos

CHEGARÃO AMANHÃ OS REMADORES GAUCHOS

O treinamento das guarnições cariocas prossegue com grande intensidade.

Todos os conjuntos classificados nas eliminatorias sob o controle de Carlito Rocha, exercitam-se diariamente na Lagoa Rodrigo de Freitas.

Não temos duvida em afirmar que há grandes possibilidades do Distrito Federal se sagrar Campeão Brasileiro.

A hegemonia do remo brasileiro que até então estava em poder de São Paulo e Rio Grandes do Sul, desta vez ficará com a Entidade Carioca.

Em que pese o valor das guarnições dos demais Estados, não acreditamos que haja uma Entidade estadual capaz de vencer 4 pareos, o que não acontece com os pupilos de Carlito Rocha, que alem de serem fortes concorrentes nos 7 pareos, estão em condições de vencer de 4 a 5.

O FLAMENGO EMPRESTA A SUA FLOTILHA

O Clube de Regatas do Flamengo, solicitado por diversas Entidades, acaba de ceder 4 barcos a Federação Baiana e um Skif ao Rio Grande do Sul.

A Entidade maxima dos nossos desportos, vem dando o maximo do seu apoio ao magno certame do remo brasileiro.

O dr. Rivadavia Correia Mayer ilustre prsidente da Confederação, tem estado em permanente contacto com o Conselho Técnico da entidade que preside.

S. s. tem feito sentir a esse orgão técnico, o grande interesse que tem, em ver o Campeonato do dia 3 de junho proximo, cercado do mais completo êxito.

A DELEGAÇAO GAUCHA CHEGA SEGUNDA-FEIRA

A valorosa turma gaucha que vem disputar o Campeonato de Remo, chegará ao Rio, na proxima segunda-feira.

AGUA INGLÊSA "GRANADO"
Tônica
Aperitiva-Fortificante

BASKETBALL

PROSSEGUE HOJE A DISPUTA DO CAMPEONATO DE JUVENIS

Carioca x Fluminense, Sampaio x Tijuca e Vasco x Aliados, são os três jogos que formam a rodada de hoje, do Campeonato de Juvenis.

Essas pelejas, a serem iniciadas ás nove horas da manhã, oferecem os seguintes detalhes:

Carioca S. C. x Fluminense F. C.

Quadra da rua Jardim Botanico.

Ismael Ribeiro Machado, arbitro; Florivaldo Bandeira, fiscal; Armando da Silva Carvalho, cronometrista; Adolfo Perez Filho, apontador; Eduardo Simão, delegado.

Sampaio A. C. x Tijuca T. C.

Quadra da rua Antunes Garcia.

Mario de Almeida Santos, arbitro; Luiz Pereira de Freitas, fiscal; Pascoal Bruno, cronometrista; José Rodrigues Pinho Filho, apontador; Antonio da Silva Machado, delegado.

C. R. Vasco da Gama x Clube dos Aliados

Quadra da rua Abilio.

Nelson de Sousa Carvalho, arbitro; Orestes Montenegro, fiscal; Silk Sabak, cronometrista; Artur de Carvalho, apontador; José Perazzo Filho, delegado.

OS JOGOS DO TORNEIO DE CLASSIFICAÇAO PARA 3.ª-FEIRA

Vence-se na próxima 3.ª feira a terceira rodada do Torneio de Classificação. Do programa fazem parte os seguintes: Na quadra do Tijuca — São Cristovão x Fluminense e Flamengo x Aliados. No rink do Botafogo — (Leme) — Grajaú x Atlético e Riachuelo x Carioca.

É a seguinte a resenha:

20,30 horas — Quadra do Tijuca T. C.

Aladino Astuto e Jairo Pombo do Amaral, juizes; Artur Perez, cronometrista; José Rodrigues Pinto Filho, apontador; José Ribeiro, delegado.

20,30 horas — Quadra do Botafogo F. R.

Haroldo Oest e Mario de Oliveira, juizes; Adolfo Perez Filho, cronometrista; Armando da Silva Carvalho, apontador; Osvaldo Domingos Maia, delegado.

DEFRONTAR-SE-AO AMANHA A. C. M. x U. S. A.

Os aficionados do basket, terão o ensejo de presenciar amanhã ás 20 horas no Ginásio da Esplanada do Castelo a uma interessante disputa de basket entre a representação oficial da A. C. M. e uma equipe constituida de marujos norte-americanos. Esta partida internacional está sendo ansiosamente aguardada por todos aqueles que se interessam pelo basket.

LIVROS GALANTES
Raridades — Peça lista
Caixa 1.353 — Rio de Janeiro

O COLEGIO DE ARBITROS RESOLVERÁ O PROBLEMA DOS JUIZES?...

Não é de hoje que varios elementos de destaque no cenário esportivo carioca se batem pela criação de uma escola de arbitros. Todos querem um colégio que sirva para ensinar, orientar como devem os nossos juizes a dirigir partidas de futebol. Depois de varios anos de lutas, afinal, o sr. Luiz Aranha, com o prestigio de seu nome e a energia de sua solida argumentação venceu a barreira que os coitados dos idealistas jamais puderam transpôr.

Vamos ter, pois, a escola ou o Colégio de Arbitros.

Estarão de parabens, porém, o futebol, os nossos clubes, a entidade e o publico...

É uma pergunta que a principio pode-se dizer sim, porque a finalidade é justa, correta e nobre. Mas prematuro para dizer "completamente de parabens", porque os resultados praticos desse novo orgão a ser criado podem não ser aqueles que vêm sendo tão ansiosamente esperados.

Certamente que agora a escalo ou colégio de arbitros não vai ficar apenas nas lições teóricas, do "quadro negro" ou de explicações. Haverá pratica. Pratica que tanto pode ser com os jogos de teams secundários, quando as lutas são faceis de ser dirigidas como também nos treinos dos clubes durante a semana.

Sem êsse exercicio pratico não vamos ter bons resultados. Porque já temos visto exemplos os mais absurdos possiveis em nossos gramados juizes famosos, primeiro e segundo logares nos exames a que se submetem, quando entram para o quadro de arbitros, fracassarem, ao pisar o gramado.

De qualquer forma vamos esperar, sem espirito prevenção de, o colégio de arbitros para julgar da sua inteira utilidade.

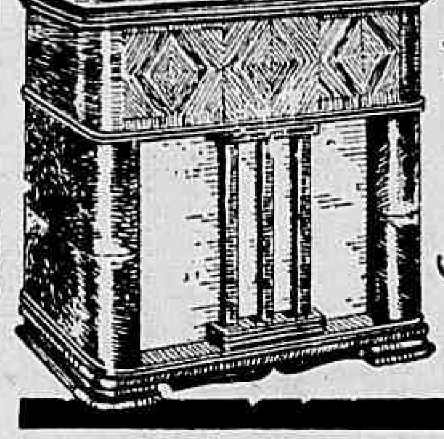

RADIOS, VITROLAS
Reformas e concertos pela
Oficina tecnica do
SELLO ENCARNADO
PRAÇA TIRADENTES - 79
Telefone: - 42 2463

RADIO
CONSERTO
A domicilio. Orç. gratis. Técnico competente. Tel. 42-4316

Dr. Villela Pedras
VESICULA BILIAR — ESTOMAGO — DUODENO — INTESTINO
Rua Buenos Aires 10-5.º and.
Tel 23-6254

DISPUTA-SE HOJE O CAMPEONATO DE ESTREANTES

As Provas Matinais de Hoje na Pista do Vasco

Destacados valores do atletismo metropolitano intervirão hoje pela manhã no campeonato de estreantes, certame promovido pela F. M. B.

Tudo faz antever que a competição atletica desta manhã na pista do Vasco alcançará o máximo êxito notando-se que todos os atletas estreantes se prepararam ativamente mostrando-se vivamente interessados em desenvolverem convincente perfórmance.

PARTICIPARÃO CINCO CLUBES

Botafogo, Fluminense, Flamengo, São Cristovão e Vasco da Gama são os cinco clubes que participarão do campeonato de estreantes. Tricolores e alvi-negros surgem com maiores possibilidades notando-se que todos os concorrentes estão tecnicamente em condições de garantirem o êxito técnico da competição.

AS PROVAS

Serão efetuadas as seguintes provas:

9 HORAS — 83 metros com barreiras.

1.ª SEMI-FINAL

9 HORAS — 83 metros com barreiras.

2.ª SEMI-FINAL

9 HORAS — Salto com vara. — Arremesso do peso.

9.20 — 100 metros razos — 1.ª, 2.ª e 3.ª SEMI-FINAL

9.40 — 83 metros com barreiras — Final.

9.50 — 300 metros razos. 1.ª e 2.ª SEMI-FINAL

Arremesso do disco.

10.10 HORAS — 100 metros razos — Final.

10.20 — HORAS — 3.000 metros razos — Final.

10.40 — 300 metros razos — Final.

Arremesso do dardo — Salto em Altura — Revezamento 4 x 100.

FINAL

1,11 HORAS — 1.000 metros razos — Final.

AUTOMOBILISMO

PROMETE A MAIOR SENSAÇÃO A PROVA NITEROI-CAMPOS

Representando o Estado do Rio Grande do Sul no importante certame desportivo do próximo dia 3 de junho entre as cidades de Niterói e Campos, inscreveram-se os corredores Catarino Andreata e José Rimoli

Catarino Andreata é um dos volantes mais credenciados para melhorar o "record" de Francisco Landi. Foi o vencedor, em tempo ótimo, da primeira corrida do ano, a "Subida da Montanha".

O REPRESENTANTE DE CAMPOS

Representando o municipio de Campos participará da competição o volante Benedito Ferreira, que pilotará um possante carro. Trata-se de um estreante que reune as simpatias do povo fluminense e que fará o máximo esforço a fim de obter uma bôa classificação.

O ENCERRAMENTO DAS INSCRIÇÕES

A Comissão Esportiva do Automóvel Clube do Brasil avisa, por nosso intermédio que as inscrições serão encerradas, impreterivelmente, no dia 31 do corrente, quinta-feira, ás 17 horas. Logo se seguir, será procedido o sorteio que determinará a ordem de partida.

PRÊMIOS ESPECIAIS PARA OS ESTREANTES

Foram destinados os prêmios de Cr$ 2.000,00 e 1.000,00 para os primeiros classificados na Prova Niterói Campos, prêmios êsses que serão conferidos aos corredores estreantes.

A 29 DE JULHO O "CIRCUITO DE MACAÉ"

Em prosseguimento ao "Campeonato do Gasogênio", a Comissão Esportiva do A. C. B. já designou a data de 29 de julho para a realização do "Circuito de Macaé".

Essa prova, sob os auspicios da Prefeitura Municipal daquela cidade, marcará, por certo, assinalado êxito, visto coincidir com a passagem de uma data festiva para o povo daquele florescente municipio: o dia de sua fundação. Grandiosos festejos estão sendo projetados, cumprindo, entretanto destacar o emocionante "Circuito" em bôa idealizado pela Comissão Esportiva do A. C. B.

Vê-se lógo a diferença

EXISTEM VARIOS MODOS DE IMITAR. OU CONHECE-SE LOGO A IMITAÇÃO, OU ENTÃO, APÓS CURTO TEMPO, PERCEBE-SE O ENGANO. HA VARIOS TIPOS DE COLCHÕES, SEMELHANTES NA APARENCIA. AS TRES CARACTERISTICAS PRINCIPAIS DO COLCHÃO FLORIDA: MOLEJO CONTÍNUO, ESTOFAMENTO A "FAÇON" E ACABAMENTO EM "BOURLET", GARANTEM AS QUALIDADES DURADOURAS DE UM COLCHÃO DE MOLAS INSUPERAVEL E ABSOLUTAMENTE PERFEITO.

E' POR ISSO QUE OS ENTENDIDOS PREFEREM O COLCHÃO DE MOLAS

Florida

EXPOSIÇÃO e VENDAS STA CLARA, 75-B TEL: 27-5009

FABRICA RUA DO CATETE, 214 TEL: 25-5995